# Dashboard - COVID-19 Thailand

**Date: Sun Mar 06 2022 20:20:32 GMT+0700 (Indochina Time)**

## New Cases Announced with Active Cases "Patients in Hospitals": Via Thai Ministry of Public Health (MOPH)

- Note: 'ICU_on_Ventilator' frequent source is: https://facebook.com/informationcovid19 - Centre for COVID-19 Situation Administration (CCSA) morning briefing, 11:30.
- Note: Collection of Serious Cases started on 15/04, source is frequently the CCSA Daily Briefings.
- Source: Calculated ActiveCases_Count via CCSA Daily Briefings Report.
- Source: PUI https://ddc.moph.go.th/viralpneumonia/eng/index.php (Note: Duplicate or 0 Values, if available, are corrected by end of day.)

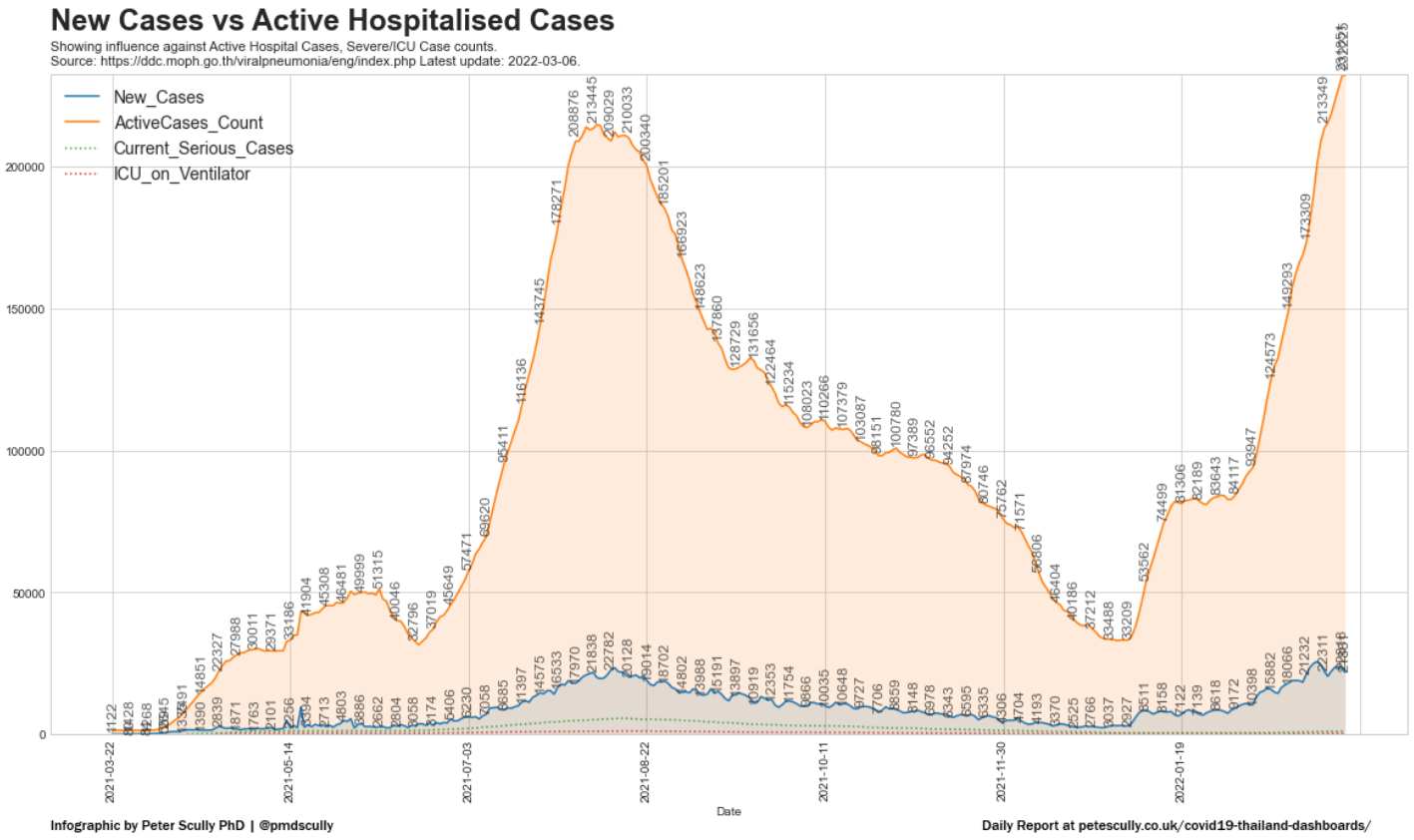


## Newly Added "At Risk" Patients Under Investigation (PUI): Via Thai MOPH

- Definition of Patients Under Investigation (PUI): https://ddc.moph.go.th/viralpneumonia/eng/file/guidelines/g_surveillance_290121.pdf
- The PUI Count is typically released in PM/Eve (Duplicates are typically corrected by end of day.).
- Source: CCSA Daily Briefings Report - Calculated ActiveCases_Count, Reported New Recoveries: CuredCases_Count
- Source: https://ddc.moph.go.th/viralpneumonia/eng/index.php

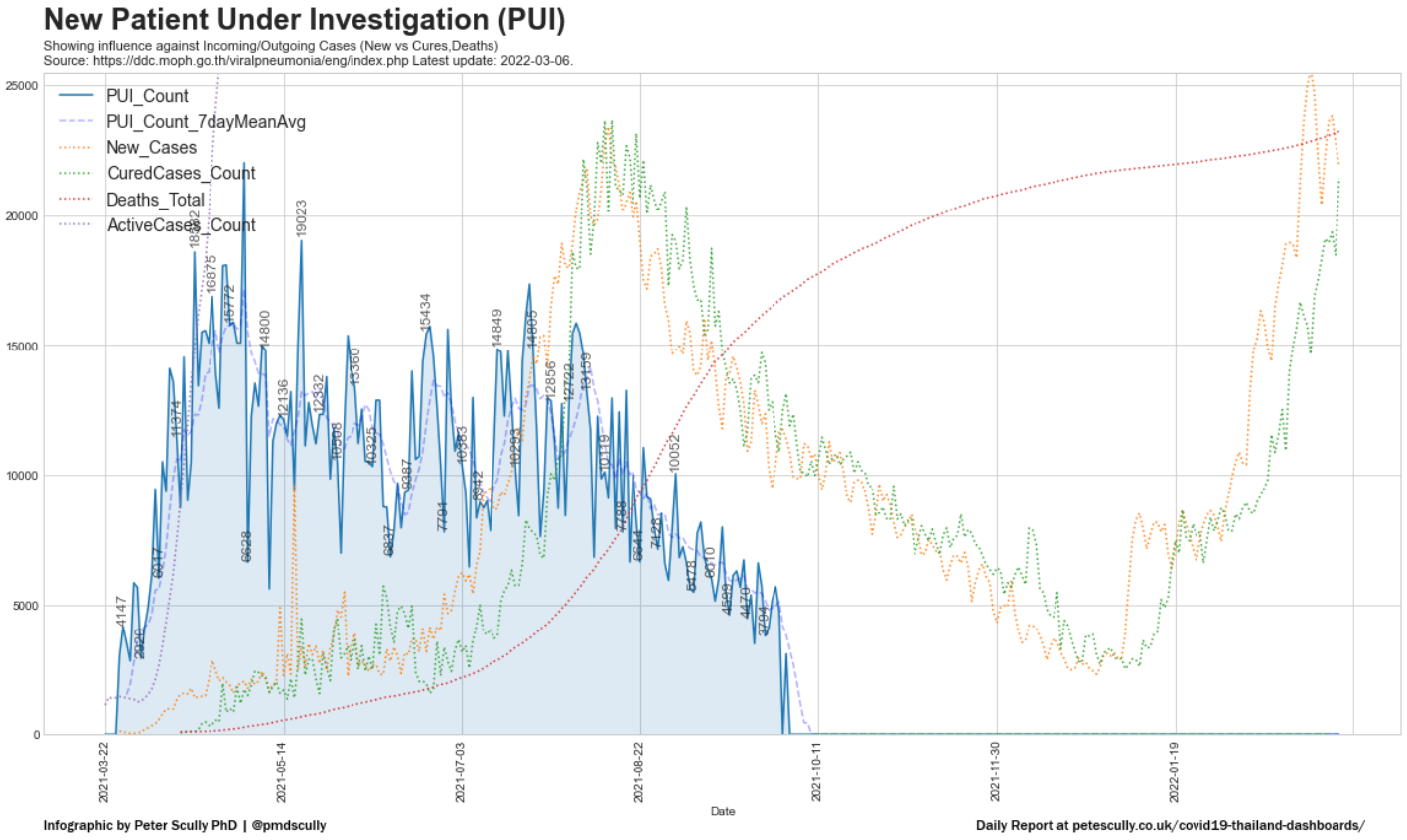

### Active Cases: Patients in Hospital: Via Thai Ministry of Public Health (MOPH)

- Source: Calculated from CCSA Daily Briefings Report.

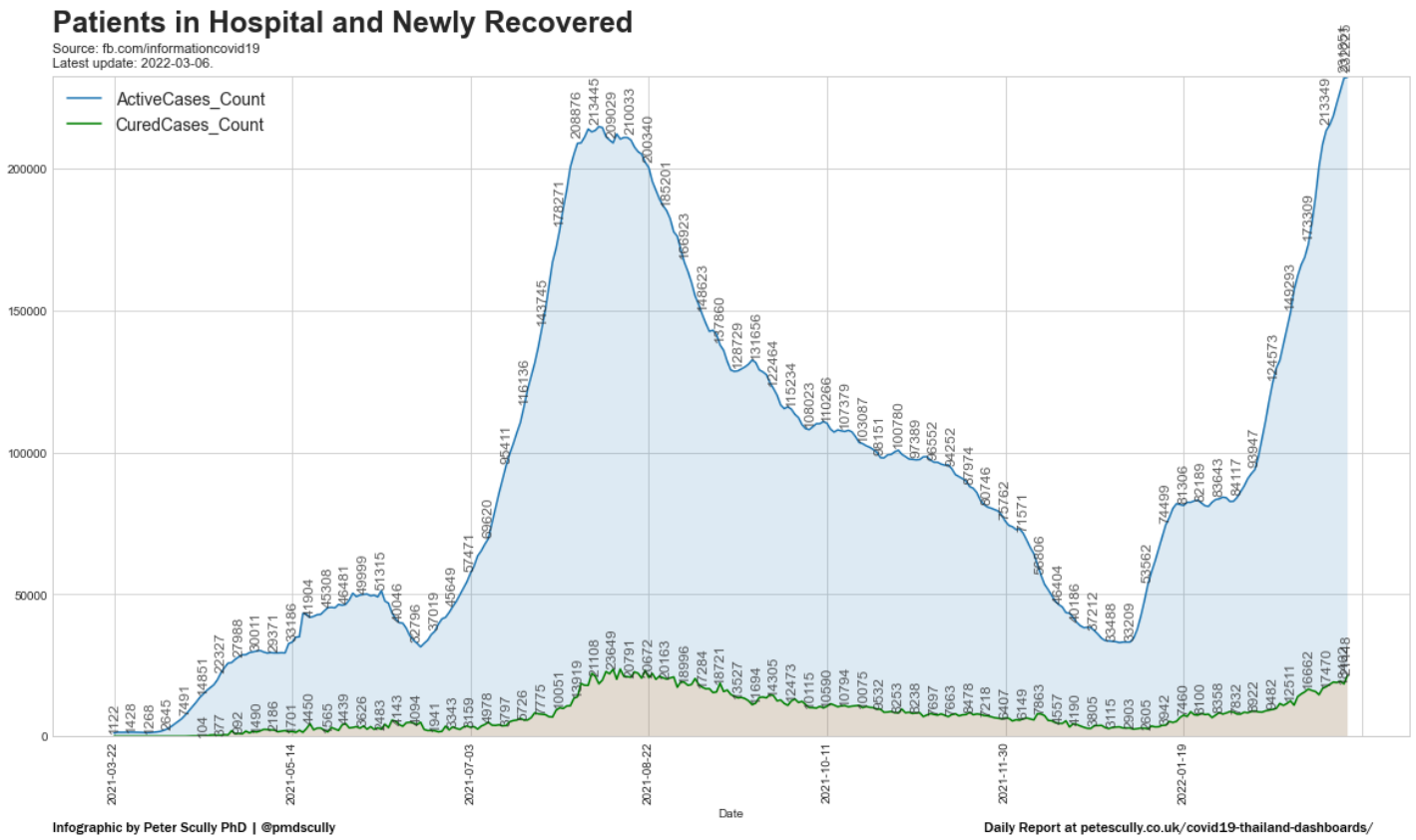


### Macroscopic View of Daily Hospitalized Status in Thailand over 120-Days: - 12pm each day

- Showing number of "Patients in Hospitals" (Hospitalized) over the last four months.
- Note: Data Design by TH-Stat. NewHospitalized is calculated from yesterday's data [see analysis].
- Source: Calculated from CCSA Daily Briefings Report.

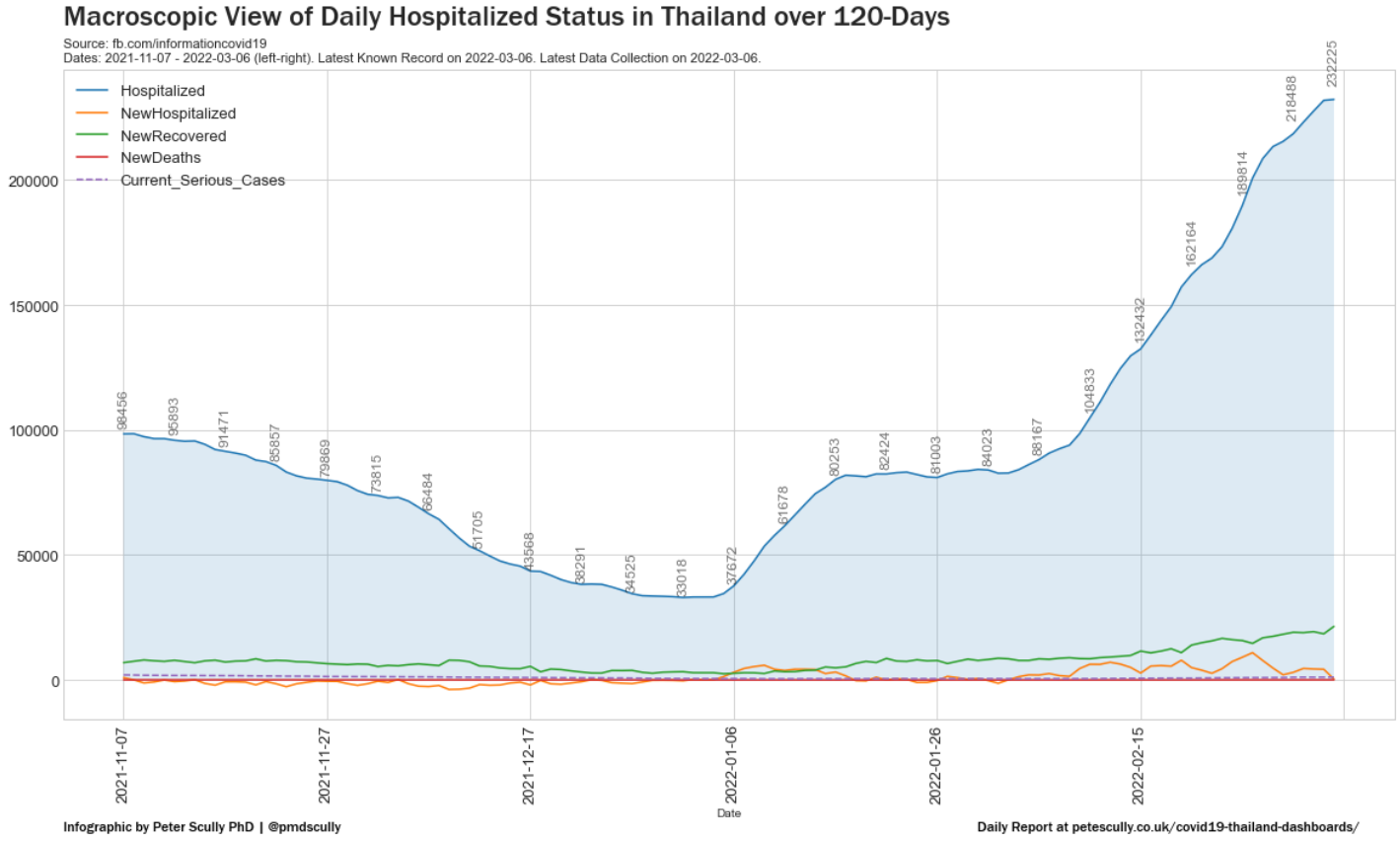

## Microscopic View of Case Time-to-Recovery in Thailand over 120-Days: - 12pm each day

- Showing the avg time-to-recovery of "Patients in Hospitals" and can be an indicator to estimate avg case treatment success, avg case severity, avg hospital-load or patient conditions, etc.
- For non-recovered cases after 14-days, we may interpret these as more serious. These data trends can help give answers, i.e. how quickly do patients typically recover under the current conditions, etc.
- Source: CCSA Daily Briefings Report (for Serious/ICU)]

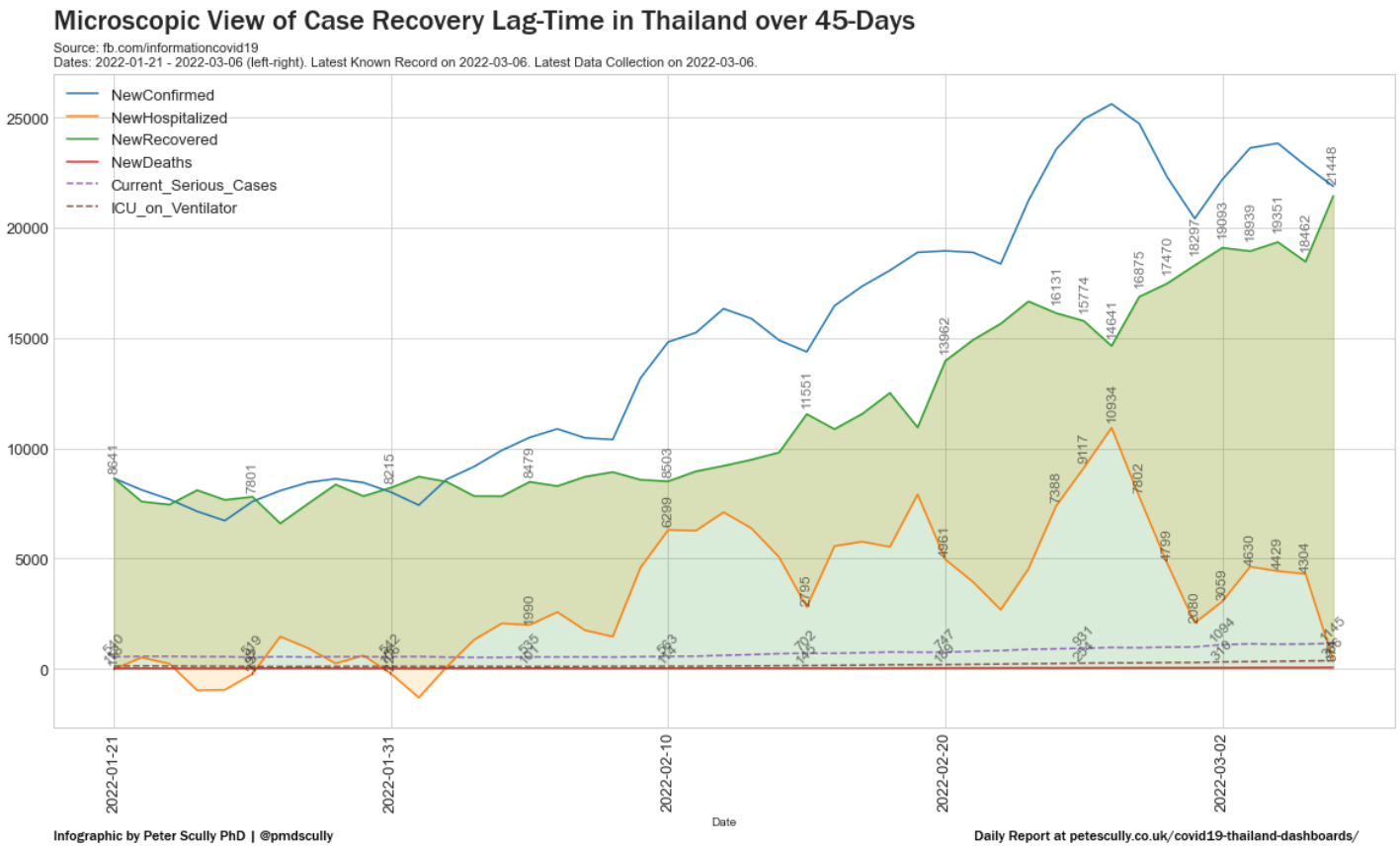


## Where are Today's New Cases and New Deaths by Province?: Via Daily CCSA Briefings at 12:30pm

- Showing Cases and Deaths announced in each province Today. Scale is linear (left to right). Reported deaths are more easily seen in the reported numbers on each bar.
- Showing X/Y of Today's Reported Cases: X are from the Briefing report's Province Cases Table. Y is from the Announced Total (i.e. infographics). Numbers can differ due to their release times.
- NB1: CCSA Added "Prisons and Detainees" into their daily TV briefings (~17/5) - shown as "PRISON" below. NB2: Data are from two sources: MOPH Dashboard and CCSA TV Briefings. The collection process is designed to prioritise CCSA totals over MOPH Dashboard. MOPH Dashboard data may be shown from time-to-time. NB3: If 'Prison' bar is not shown, MOPH Dashboard data is displayed. Totals will combine province cases with province prison cases. NB4: If 'Prison' bar is shown, CCSA data is displayed. CCSA province totals separate these case types, thus province totals will be less than in combined totals.
- Data Made Available via: https://github.com/djay/covidthailand.
- Source: https://facebook.com/informationcovid19 - Centre for COVID-19 Situation Administration (CCSA) briefing and https://ddc.moph.go.th/covid19-dashboard/ - MOPH Dashboard data.

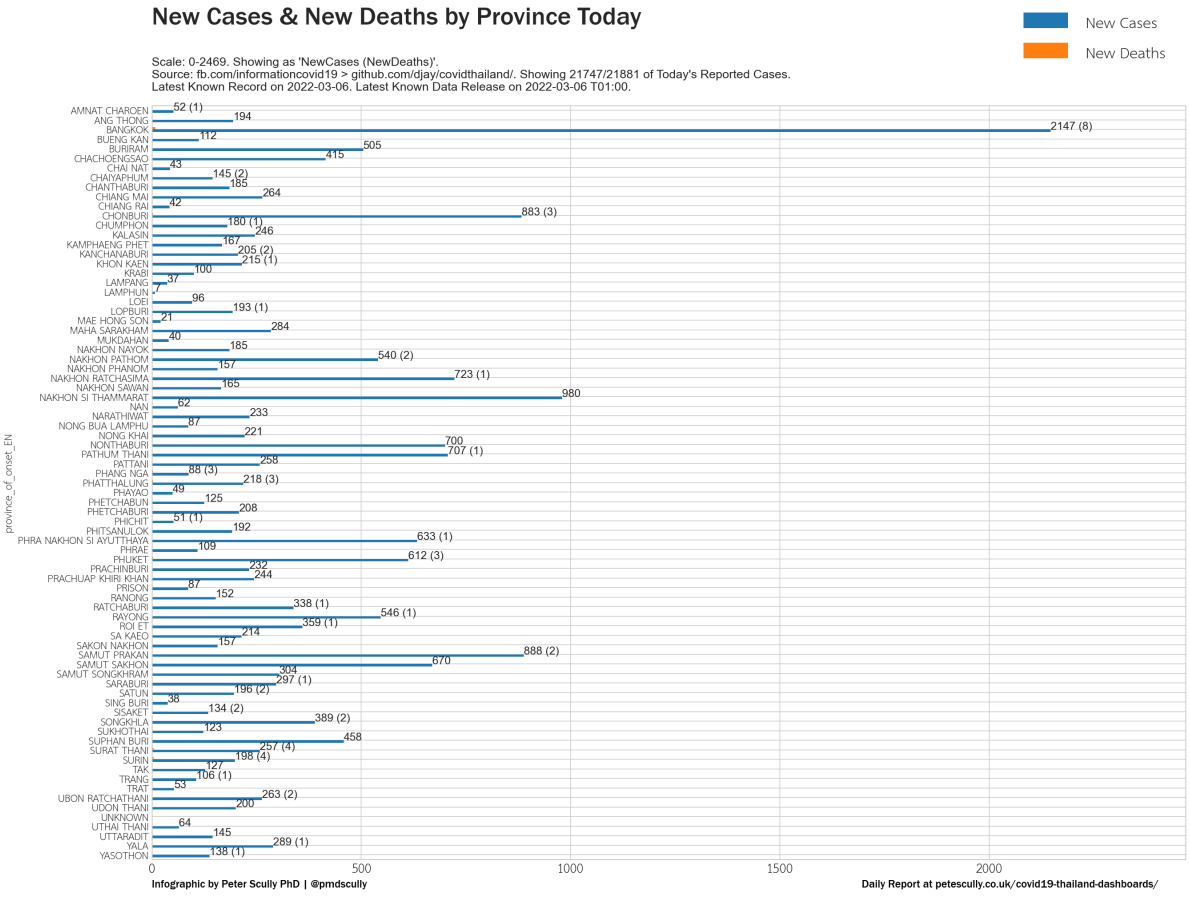

## New Cases, Deaths, CFR by Province (Where infection was contracted): Via Daily CCSA Briefings at 12:30pm

- Showing Cases announced in each province over 14-days (left to right, oldest to most recent). Daily cases between **0-1000** (bottom to top). Deaths and Case Fatality Rate (CFR) are shown for this date period.
- Showing X/Y of Today's Reported Cases: X are from the Briefing report's Province Cases Table. Y is from the Announced Total (i.e. infographics). Numbers can differ due to their release times.
- NB: Y-axis range is 0 to 1000 since 2021-07-31. Before this date, Y-axis range was 0 to 400 (2021-07-31 to 2021-04-12).
- Note on CFR: Read WHO's caveats and limits on interpreting CFR [1] or Read our Infection Fatality Rate (IFR) Estimates for Thailand on May 10th [2] or Dylan Jay's IFR model calculation for Thailand [3]
- The 'k' metric shown below each province refers to "a current risk level": i.e. "proportional cases x pop.density", where lower indicates less risk. 'k' is calculated as k=((RecentCases/Pop'2019)*(Pop'2019/AreaKm2)).
- The '100k/d' metric is the number of daily new cases* per 100,000 people**. (*mean average of shown) (**population specific per province). Calculated as, 100k/d=(RecentCases/Days)/(ProvPop/100k). Added 23/01/2022.
- Data Made Available via: https://github.com/djay/covidthailand • Source: https://facebook.com/informationcovid19 - Centre for COVID-19 Situation Administration (CCSA) morning briefing, data typically arriving 13:30

# New Cases, Deaths and CFR by Province over 180 Days

Cases
Deaths
Cases 7-day (Avg)

Dates 2021-09-08 - 2022-03-06 (Left-Right). Y-Scale: 0-5000. Cases (n), Deaths (d) and Case Fatality Rate (CFR) are shown for these dates.
Source: fb.com/informationcovid19 > github.com/djay/covidthailand/. Showing 21747/21881 of Today's Reported Cases.
Latest Known Record on 2022-03-06. Latest Known Data Release on 2022-03-06 T01:00.

**Infographic by Peter Scully PhD | @pmdscully**

**Daily Report at petescully.co.uk/covid19-thailand-dashboards/**

## New Cases Announced by Risk Clusters by Province (Where infection was contracted): Via COVID-19-Daily Open Gov Data. (Over 2, 3-days)

- Plots Show Cases announced at province of `onset` over 2-days and 3-days.
- Source: https://data.go.th/en/dataset/covid-19-daily

### Thailand Province (Onset)-Cluster and Case Counts over 2-Days

Source: https://data.go.th/en/dataset/covid-19-daily
Dates: 2022-03-05 - 2022-03-06. Total Reported Cases in Province shown. Use Color to identify each Cluster.
Latest Known Record on 2022-03-06. Latest Data Release on 2022-03-06.

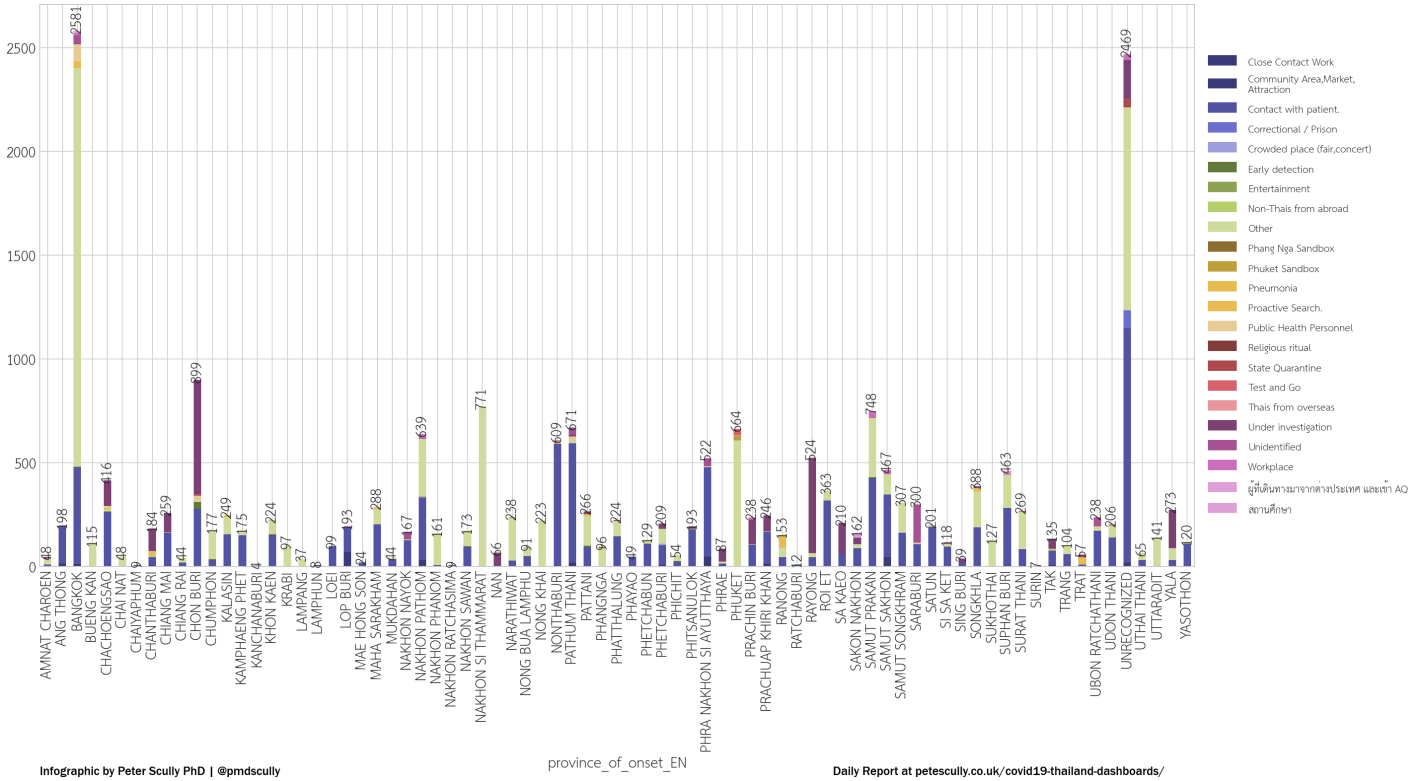


Infographic by Peter Scully PhD | @pmdscully

Daily Report at petescully.co.uk/covid19-thailand-dashboards/

### Thailand Province (Onset)-Cluster and Case Counts over 3-Days

Source: https://data.go.th/en/dataset/covid-19-daily
Dates: 2022-03-04 - 2022-03-06. Total Reported Cases in Province shown. Use Color to identify each Cluster.
Latest Known Record on 2022-03-06. Latest Data Release on 2022-03-06.

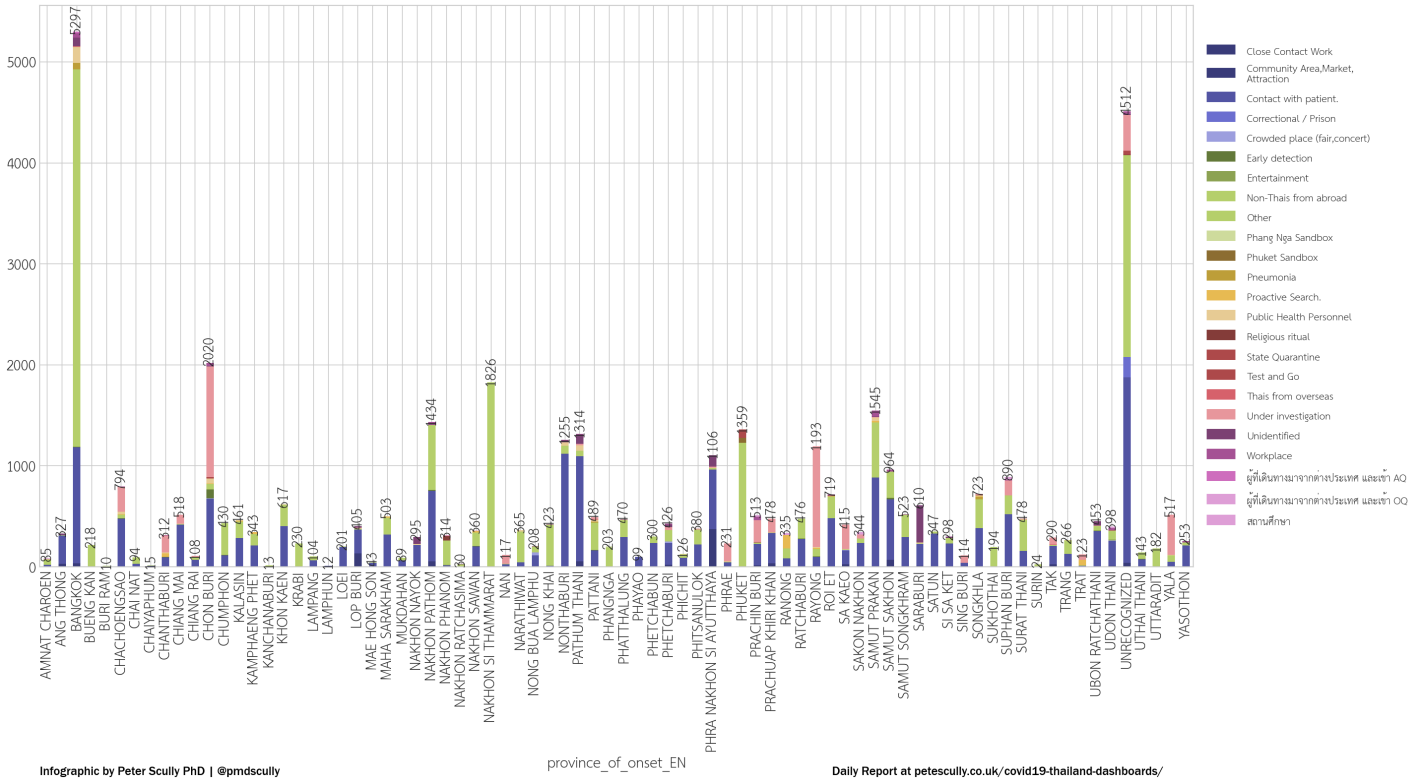


Infographic by Peter Scully PhD | @pmdscully

Daily Report at petescully.co.uk/covid19-thailand-dashboards/

## New Cases Announced by Risk Clusters by Province (Where infection was contracted): Via COVID-19-Daily Open Gov Data. (Over 7, 14-days)

- Plots Show Cases announced at province of `onset` over 7-days and 14-day.
- Source: https://data.go.th/en/dataset/covid-19-daily

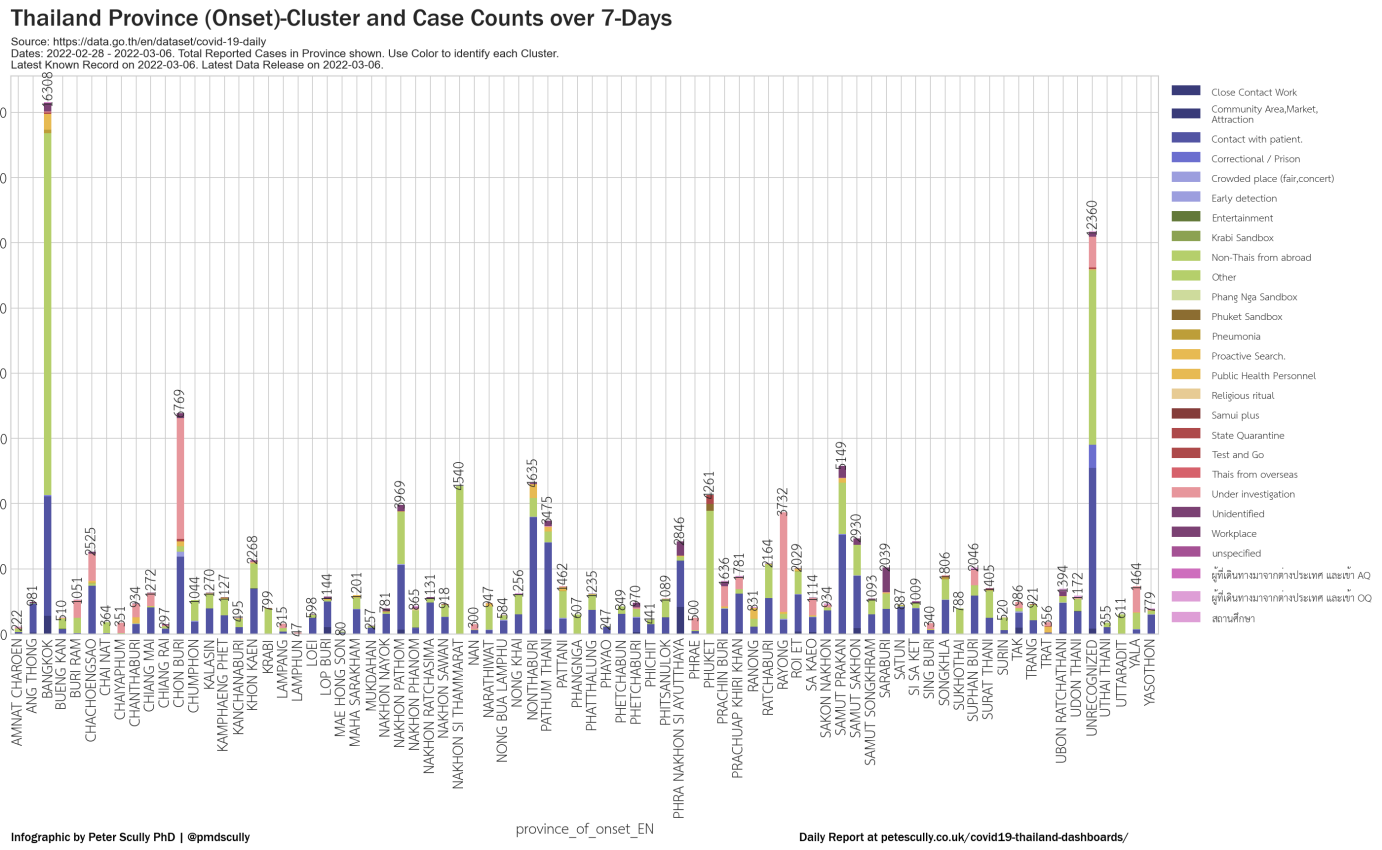


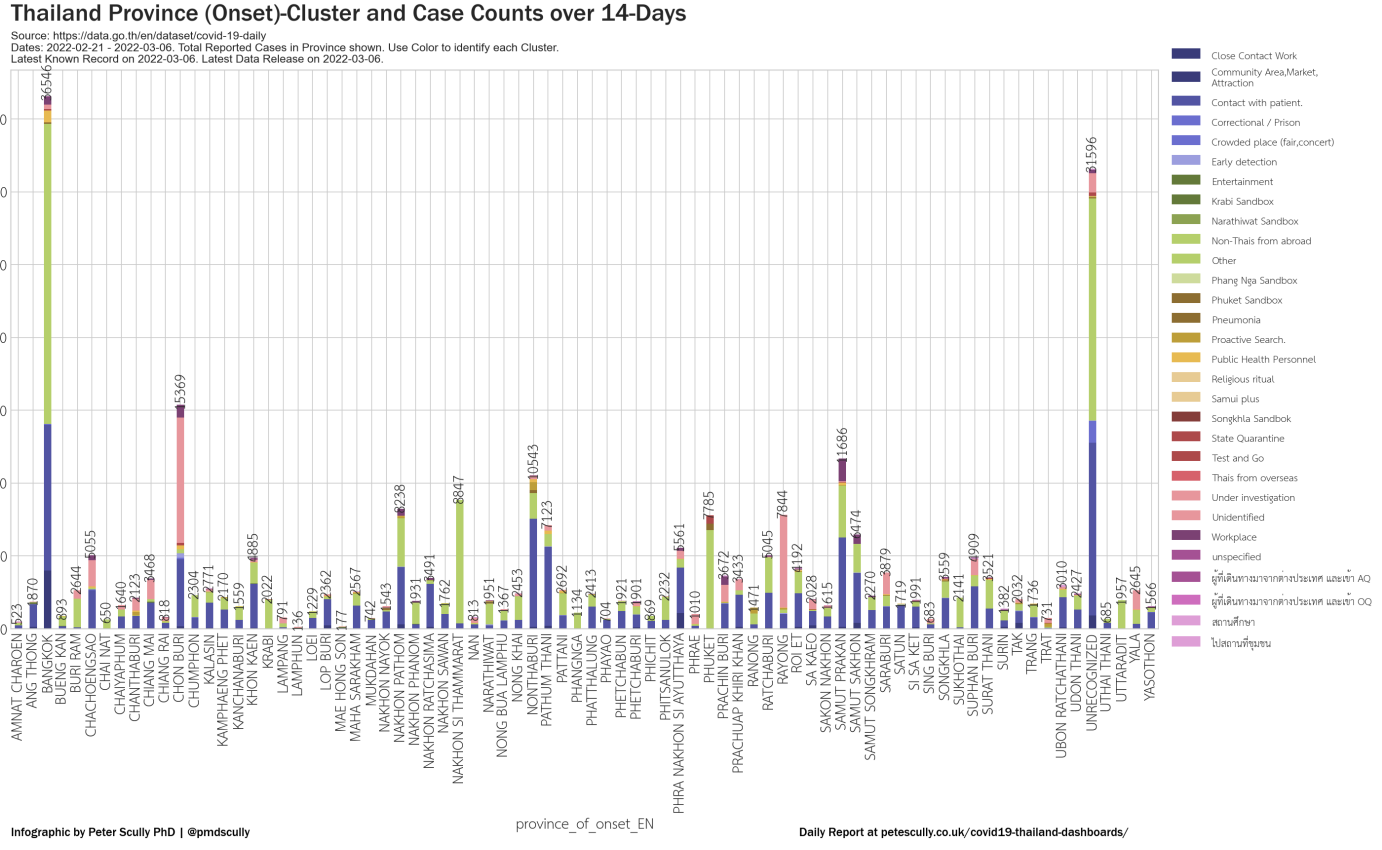


## Cluster Progression by Region of Thailand over the past 30-days: Via COVID-19-Daily Open Gov Data.

- Plots show the Cluster (`risk` column) of newly announced cases, grouped by the provincial regions (`onset`) over the past 30 days.
- Dates are shown oldest to most recent (Left to Right). Number of reported cases (Bottom to Top). Colours indicate region of case.
- Source: https://data.go.th/en/dataset/covid-19-daily

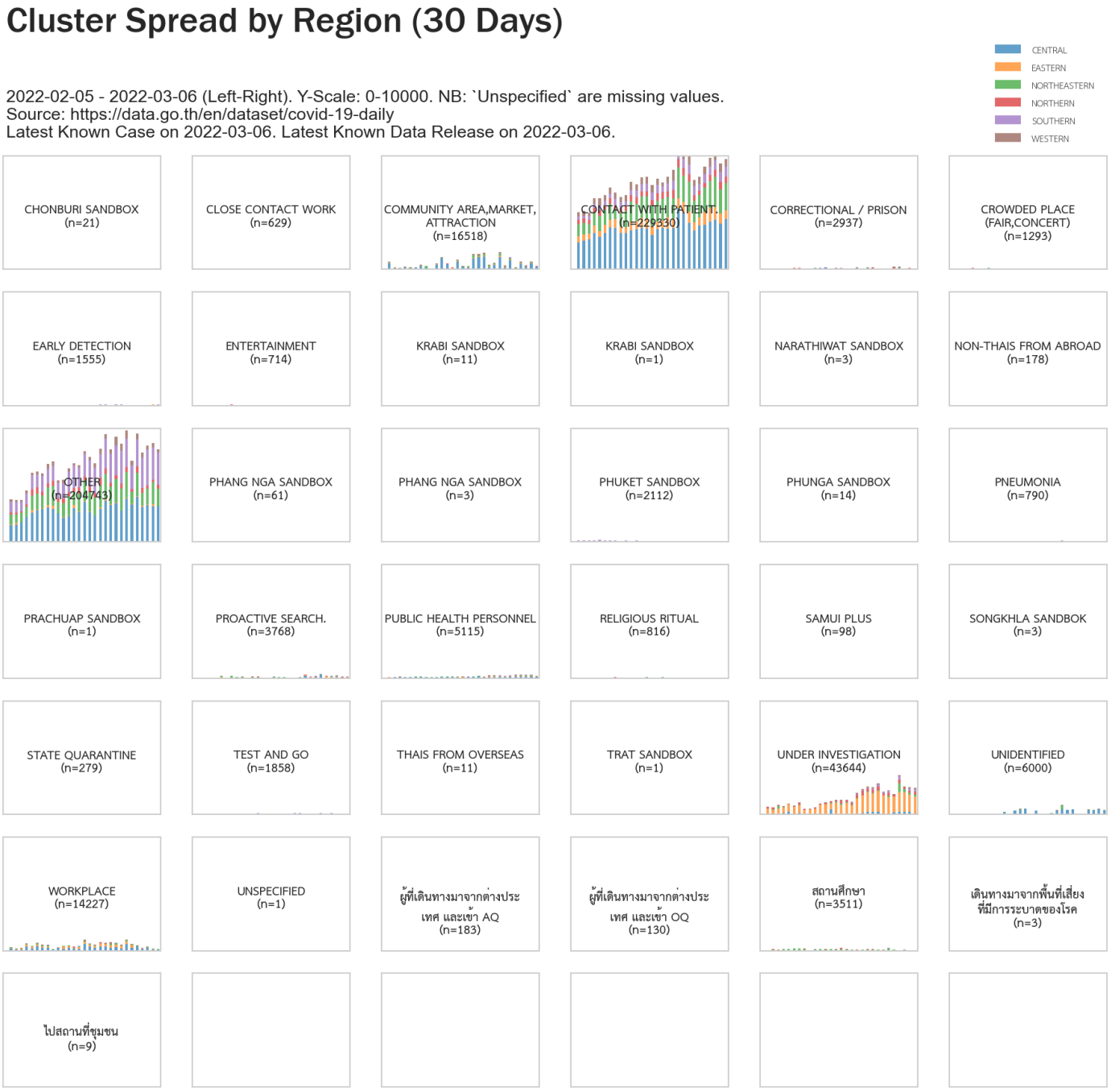


**New Cases, Deaths, CFR in Greater Bangkok region (onset): Via Daily CCSA Briefings at 12:30pm**

- Showing Provinces only in the Greater Bangkok region over 14-days.
- Data Sources and plot configuration identical to full Thailand Provinces plot shown on page 4.

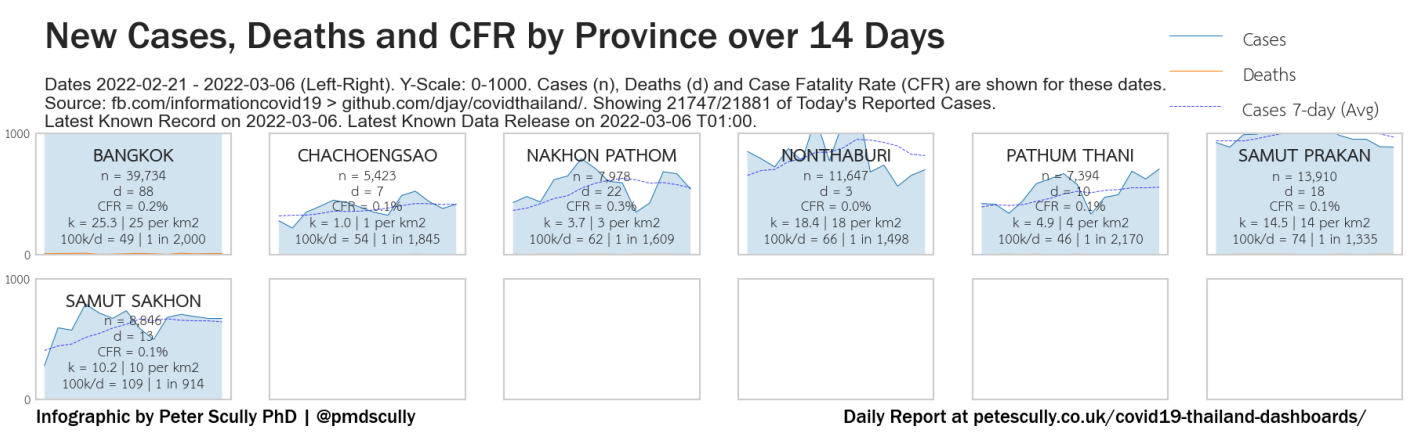


**Cases Reported in Districts (Khets) of Bangkok over past 7-days: Via COVID-19-Daily Open Gov Data.**

- Plot is included as an indicator for clarity over risk areas in Bangkok. The number of cases across Bangkok has risen more so than in other provinces recently. NB: The translations of Khets vary along with typos and spelling variations; so confirm with the original Thai Khet names. NB: There are only 50 Khets across Bangkok [wiki].
- Plots show the district (`district_onset` column) of newly announced cases over the past 7 days. NB: a large number of records have missing `District` data.
- Source: https://data.go.th/en/dataset/covid-19-daily

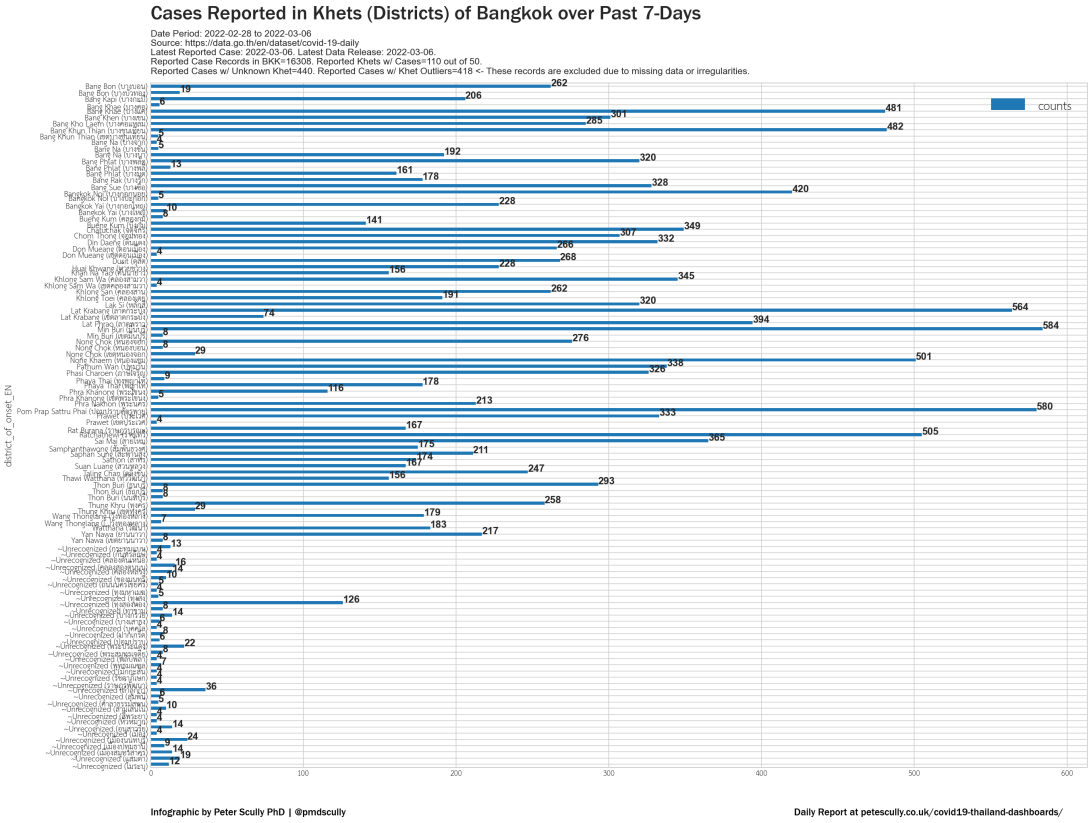


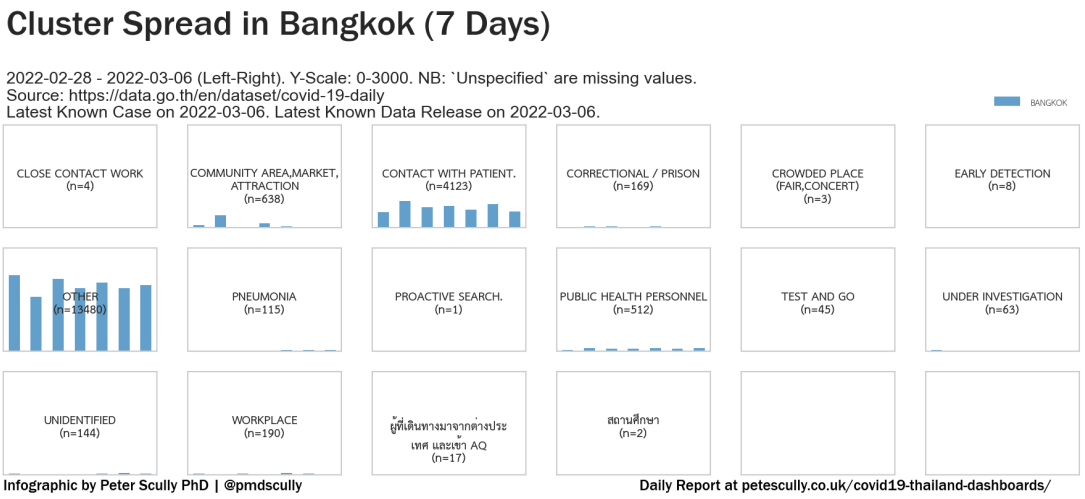


## Vaccines Administered by Province: Via Thai MOPH.

- Plots show cumulative doses administered by province. *n1,n2,n3* are the latest (to-date) administered doses for Doses 1, 2 and 3 respectively. Date of report releases are shown, which report yesterday's performance. First DDC.MOPH vaccination report was announced on Feb 27th 2021.
- SV%,AZ%,SP%,PZ% (as of 21st Oct 2021 report) show as a percentage of the total reported quantity of vaccinations allocated by province. NB: Earlier reports showed % administered, with data available until Aug 2nd 2021.
- SV% is Sinovac. AZ% is Astra Zeneca. SP% is Sinopharm. PZ% is Pfizer.
- To verify the reported accuracy, match cummulative doses (which is our sum of each province's dose) to CCSA briefing report releases. Typically, infographic is 1-day delayed.
- Disclaimer 21/9 to 4/10: Data are missing from these dates, and show as a "jump" in the plot lines.
- Disclaimer 9/5 to 13/5 and 20/5 to 21/5: In these days, the reported number of Samut Sakhon Dose 2 (see the MOPH PDFs, if curious) has gone up then down; in the plot below, that has changed 17%-15%-17%-16%.
- Source of MOPH DDC Vaccination Data: https://ddc.moph.go.th/dcd/pagecontent.php?page=641&dept=dcd (and in June 2021: https://ddc.moph.go.th/vaccine-covid19/diaryReport)
- Source Population Thailand (Est-2019): https://en.wikipedia.org/wiki/Thailand
- Source Population per Province (2019): https://en.wikipedia.org/wiki/Provinces_of_Thailand NB: Wiki-Est-Pop differs from actual-Pop and MOPH's est-Pop, thus >100% shown in some provinces.
- Data Made Available via: https://github.com/djay/covidthailand

# Vaccinations Administered via MOPH per Province

Vaccinations Dose 1
Vaccinations Dose 2
Vaccinations Dose 3

Dates 2021-02-28 - 2022-02-26 (Left-Right). Y-Scale: 0-Prov.Pop.(2019) SV%, AZ%, SP%, PZ% show reported allocated doses.
Cummulative Dose 1: 53,537,245 (80.4%), Dose 2: 49,718,639 (74.7%), Dose 3: 20,312,786 (30.5%). Doses 1,2,3 Administered as n1,n2,n3. Large % shows DoseN / Pop.('19).
Source: https://ddc.moph.go.th > https://github.com/djay/covidthailand. Latest Known Record on 2022-02-26. Latest Known Data Release on 2022-02-27.

| Province | n1 | n2 | n3 | 1 | 2 | 3 | SV | AZ | SP | PZ |
|---|---|---|---|---|---|---|---|---|---|---|
| AMNAT CHAROEN | 231,455 | 213,865 | 41,332 | 61% | 56% | 10% | 27% | 45% | 0% | 28% |
| ANG THONG | 168,788 | 164,358 | 74,998 | 60% | 58% | 26% | 33% | 41% | 6% | 20% |
| BANGKOK | 9,553,784 | 8,827,494 | 5,288,912 | 168% | 155% | 93% | 17% | 61% | 12% | 10% |
| BUENG KAN | 240,761 | 211,322 | 33,798 | 56% | 49% | 7% | 39% | 39% | 1% | 22% |
| BURIRAM | 1,007,621 | 927,061 | 330,659 | 63% | 58% | 20% | 32% | 49% | 0% | 18% |
| CHACHOENGSAO | 686,216 | 582,639 | 281,207 | 95% | 81% | 39% | 20% | 51% | 13% | 15% |
| CHAI NAT | 197,381 | 190,549 | 67,524 | 60% | 58% | 20% | 29% | 39% | 17% | 14% |
| CHAIYAPHUM | 656,725 | 602,217 | 140,405 | 57% | 52% | 12% | 37% | 39% | 4% | 20% |
| CHANTHABURI | 448,167 | 420,534 | 114,091 | 83% | 78% | 21% | 35% | 39% | 10% | 16% |
| CHIANG MAI | 1,596,654 | 1,549,441 | 556,882 | 90% | 87% | 31% | 24% | 41% | 15% | 21% |
| CHIANG RAI | 907,810 | 853,857 | 303,553 | 70% | 66% | 23% | 27% | 39% | 16% | 18% |
| CHONBURI | 1,981,071 | 1,886,538 | 839,590 | 129% | 122% | 54% | 20% | 31% | 34% | 15% |
| CHUMPHON | 392,679 | 365,246 | 89,881 | 76% | 71% | 17% | 24% | 39% | 20% | 18% |
| KALASIN | 557,919 | 504,729 | 102,691 | 56% | 51% | 10% | 37% | 37% | 3% | 23% |
| KAMPHAENG PHET | 418,157 | 396,547 | 126,201 | 57% | 54% | 17% | 32% | 39% | 10% | 19% |
| KANCHANABURI | 527,599 | 497,640 | 168,950 | 59% | 55% | 18% | 25% | 30% | 32% | 13% |
| KHON KAEN | 1,191,659 | 1,090,187 | 354,847 | 65% | 60% | 19% | 30% | 38% | 13% | 19% |
| KRABI | 369,235 | 348,298 | 97,316 | 77% | 73% | 20% | 37% | 42% | 7% | 14% |
| LAMPANG | 491,423 | 474,478 | 185,570 | 66% | 63% | 24% | 35% | 31% | 16% | 18% |
| LAMPHUN | 333,870 | 318,105 | 163,268 | 82% | 78% | 40% | 29% | 27% | 29% | 15% |
| LOEI | 418,245 | 391,577 | 90,787 | 65% | 60% | 14% | 36% | 43% | 3% | 18% |
| LOPBURI | 430,109 | 412,987 | 184,925 | 56% | 54% | 24% | 31% | 31% | 19% | 19% |
| MAE HONG SON | 173,283 | 146,230 | 35,884 | 61% | 51% | 12% | 41% | 36% | 4% | 19% |
| MAHA SARAKHAM | 554,967 | 503,057 | 201,109 | 57% | 52% | 20% | 36% | 43% | 1% | 20% |
| MUKDAHAN | 229,335 | 206,793 | 62,419 | 65% | 58% | 17% | 26% | 45% | 3% | 26% |
| NAKHON NAYOK | 157,875 | 153,197 | 68,204 | 60% | 58% | 26% | 38% | 38% | 9% | 15% |
| NAKHON PATHOM | 672,344 | 661,066 | 295,050 | 73% | 72% | 32% | 24% | 33% | 19% | 25% |
| NAKHON PHANOM | 426,093 | 389,156 | 92,069 | 59% | 54% | 12% | 37% | 35% | 1% | 26% |
| NAKHON RATCHASIMA | 1,783,676 | 1,672,186 | 635,042 | 67% | 63% | 23% | 38% | 32% | 11% | 19% |
| NAKHON SAWAN | 638,850 | 618,208 | 236,871 | 60% | 58% | 22% | 37% | 34% | 15% | 13% |
| NAKHON SI THAMMARAT | 1,071,204 | 976,238 | 242,328 | 68% | 62% | 15% | 29% | 42% | 13% | 17% |
| NAN | 323,783 | 307,007 | 138,475 | 67% | 64% | 28% | 32% | 43% | 4% | 21% |
| NARATHIWAT | 440,652 | 355,159 | 50,331 | 54% | 44% | 6% | 26% | 33% | 0% | 41% |
| NONG BUA LAMPHU | 280,924 | 257,362 | 46,356 | 54% | 50% | 9% | 38% | 43% | 0% | 19% |
| NONG KHAI | 309,703 | 286,206 | 64,808 | 59% | 54% | 12% | 33% | 50% | 2% | 14% |
| NONTHABURI | 1,132,128 | 1,079,498 | 787,851 | 90% | 86% | 63% | 29% | 42% | 9% | 20% |
| PATHUM THANI | 1,319,627 | 1,243,994 | 484,318 | 115% | 108% | 42% | 16% | 28% | 47% | 10% |
| PATTANI | 409,310 | 327,555 | 44,915 | 57% | 45% | 6% | 28% | 29% | 0% | 42% |
| PHANG NGA | 219,903 | 212,253 | 81,759 | 81% | 79% | 30% | 32% | 48% | 3% | 17% |
| PHATTHALUNG | 326,915 | 304,938 | 78,108 | 62% | 58% | 14% | 35% | 41% | 5% | 19% |
| PHAYAO | 316,008 | 303,389 | 103,559 | 66% | 63% | 21% | 35% | 40% | 3% | 22% |
| PHETCHABUN | 601,374 | 564,971 | 214,099 | 60% | 56% | 21% | 27% | 38% | 7% | 28% |
| PHETCHABURI | 368,472 | 343,689 | 121,917 | 76% | 70% | 25% | 30% | 47% | 11% | 11% |
| PHICHIT | 310,321 | 294,061 | 99,834 | 57% | 54% | 18% | 33% | 34% | 14% | 19% |
| PHITSANULOK | 591,643 | 561,382 | 209,233 | 68% | 64% | 24% | 30% | 34% | 12% | 24% |
| PHRA NAKHON SI AYUTTHAYA | 660,120 | 633,895 | 360,993 | 80% | 77% | 44% | 19% | 29% | 32% | 20% |
| PHRAE | 283,788 | 269,376 | 86,468 | 63% | 60% | 19% | 41% | 34% | 7% | 17% |
| PHUKET | 494,192 | 470,828 | 429,050 | 120% | 114% | 104% | 68% | 24% | 0% | 7% |
| PRACHINBURI | 390,135 | 365,909 | 137,260 | 79% | 74% | 27% | 27% | 31% | 27% | 15% |
| PRACHUAP KHIRI KHAN | 424,574 | 399,772 | 152,154 | 77% | 72% | 27% | 28% | 37% | 23% | 13% |
| RANONG | 196,771 | 185,316 | 57,404 | 102% | 96% | 29% | 33% | 40% | 6% | 21% |
| RATCHABURI | 536,091 | 527,998 | 201,446 | 61% | 60% | 23% | 35% | 34% | 16% | 15% |
| RAYONG | 791,286 | 753,478 | 369,760 | 109% | 104% | 51% | 24% | 38% | 25% | 13% |
| ROI ET | 734,083 | 677,336 | 158,752 | 56% | 51% | 12% | 35% | 39% | 4% | 22% |
| SA KAEO | 341,244 | 309,342 | 73,135 | 60% | 54% | 12% | 38% | 46% | 0% | 16% |
| SAKON NAKHON | 666,272 | 603,563 | 122,609 | 57% | 52% | 10% | 32% | 35% | 5% | 28% |
| SAMUT PRAKAN | 1,664,920 | 1,464,222 | 984,164 | 125% | 110% | 74% | 14% | 40% | 34% | 11% |
| SAMUT SAKHON | 942,221 | 863,014 | 318,288 | 163% | 149% | 55% | 26% | 41% | 24% | 9% |
| SAMUT SONGKHRAM | 122,475 | 113,148 | 53,486 | 63% | 58% | 27% | 34% | 34% | 17% | 16% |
| SARABURI | 494,346 | 488,270 | 237,312 | 76% | 75% | 36% | 22% | 26% | 38% | 14% |
| SATUN | 201,754 | 187,122 | 33,849 | 62% | 58% | 10% | 43% | 33% | 2% | 23% |
| SING BURI | 133,075 | 128,146 | 55,530 | 63% | 61% | 26% | 28% | 37% | 10% | 25% |
| SISAKET | 838,692 | 766,457 | 219,915 | 56% | 52% | 14% | 33% | 39% | 3% | 25% |
| SONGKHLA | 1,161,050 | 1,077,450 | 370,133 | 81% | 75% | 25% | 18% | 25% | 17% | 40% |
| SUKHOTHAI | 356,901 | 336,931 | 106,271 | 59% | 56% | 17% | 31% | 39% | 16% | 14% |
| SUPHAN BURI | 504,281 | 480,521 | 161,269 | 59% | 56% | 19% | 33% | 34% | 10% | 23% |
| SURAT THANI | 900,613 | 838,071 | 266,217 | 84% | 78% | 25% | 28% | 41% | 16% | 14% |
| SURIN | 763,934 | 704,538 | 180,433 | 54% | 50% | 12% | 35% | 45% | 2% | 18% |
| TAK | 467,146 | 392,929 | 124,358 | 71% | 60% | 18% | 34% | 44% | 1% | 22% |
| TRANG | 482,043 | 449,611 | 127,049 | 74% | 69% | 19% | 25% | 25% | 26% | 24% |
| TRAT | 176,068 | 164,999 | 60,312 | 76% | 71% | 26% | 35% | 37% | 17% | 11% |
| UBON RATCHATHANI | 1,185,670 | 1,098,271 | 278,480 | 63% | 58% | 14% | 34% | 40% | 6% | 20% |
| UDON THANI | 984,791 | 910,893 | 260,532 | 62% | 57% | 16% | 29% | 40% | 13% | 18% |
| UTHAI THANI | 196,689 | 187,743 | 62,708 | 59% | 56% | 19% | 41% | 41% | 3% | 15% |
| UTTARADIT | 298,324 | 279,896 | 102,584 | 65% | 61% | 22% | 35% | 43% | 4% | 19% |
| YALA | 357,101 | 296,224 | 49,478 | 67% | 55% | 9% | 21% | 30% | 10% | 39% |
| YASOTHON | 320,877 | 296,106 | 79,461 | 59% | 54% | 14% | 34% | 42% | 1% | 24% |

Infographic by Peter Scully PhD | @pmdscully

Daily Report at petescully.co.uk/covid19-thailand-dashboards/

### New Cluster Tweets - Public Reports Posted on Twitter

- 0 new trend(s) of 'new covid cluster thailand', in the past 120-days (20 samples).
- 4 new trend(s) of '**โควิด คลัสเตอร์**', started on Wed-02-Feb-2022, Tue-15-Feb-2022, Fri-18-Feb-2022, and Mon-21-Feb-2022, in the past 120-days (100 samples).
- Source: Twitter API

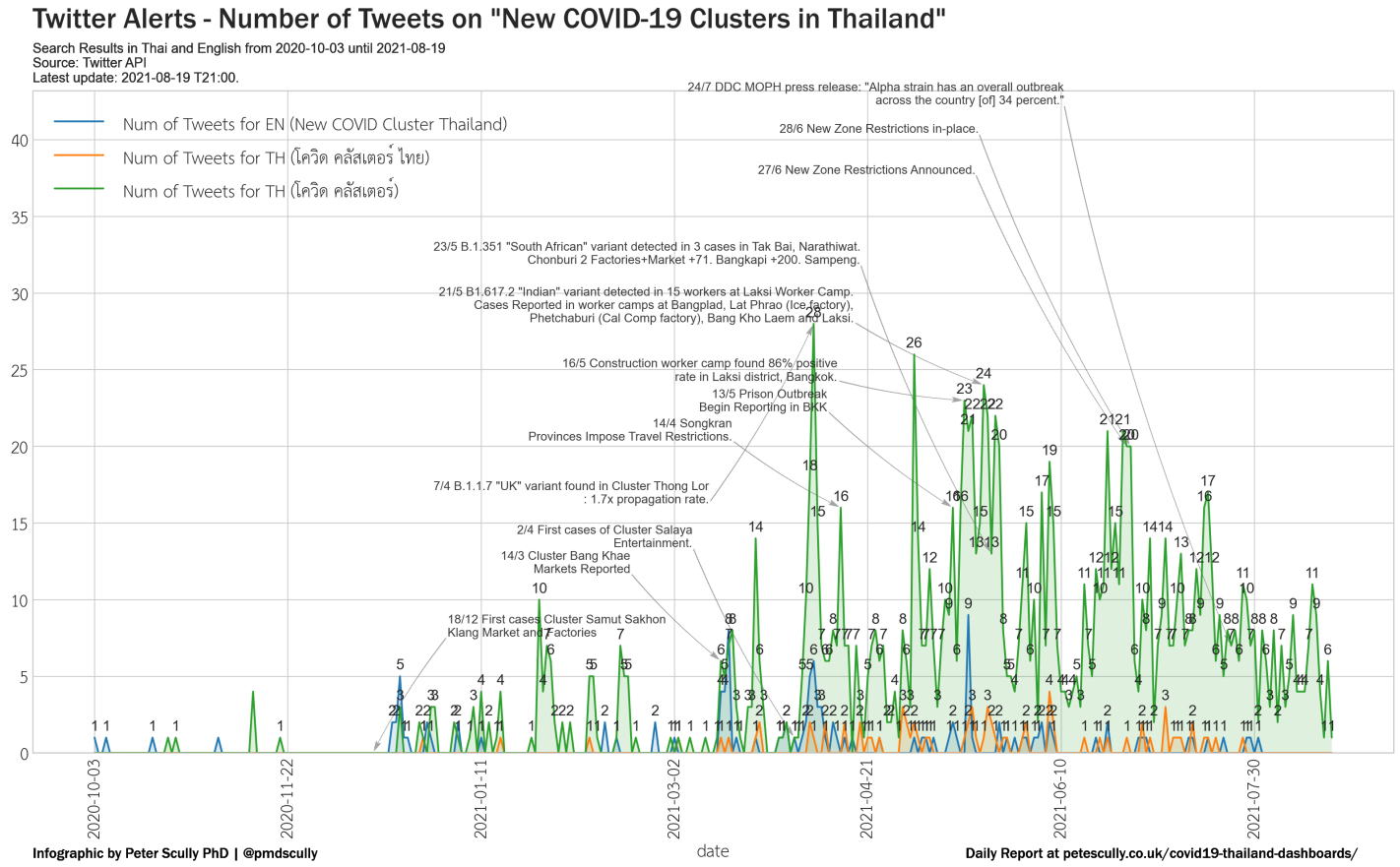


### Sentiment Polarity and Subjectivity Indicators of New Cluster Tweets - Public Reports Posted on Twitter

- Public sentiment is None (nan) and subjectivity is None (nan) over the past 14-days (0 samples).
- Note: Polarity is measured between -1.0 (negative) and +1.0 (positive). Subjectivity is measured between 0.0 (objective) and +1.0 (subjective).
- Source: Twitter API

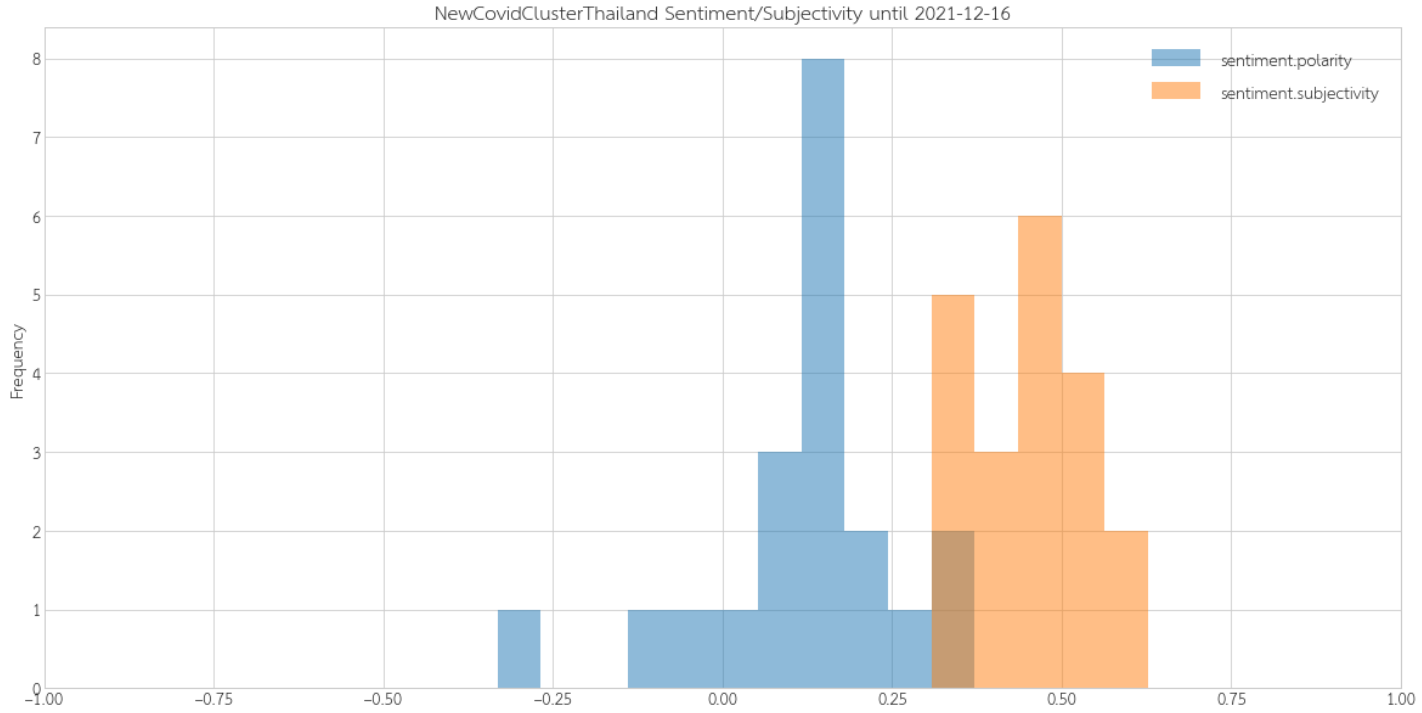

## Google Mobility Data: Thailand

- The blue area is an indicator of generalised mobility behaviour. It is the daily-mean across the 6-types of mobility data collected.
- Data is compared to baseline values computed as the median in the 5-week period Jan 3 - Feb 6, 2020 by day of the week. Data is updated regularly, but not daily.
- Source: https://www.google.com/covid19/mobility/

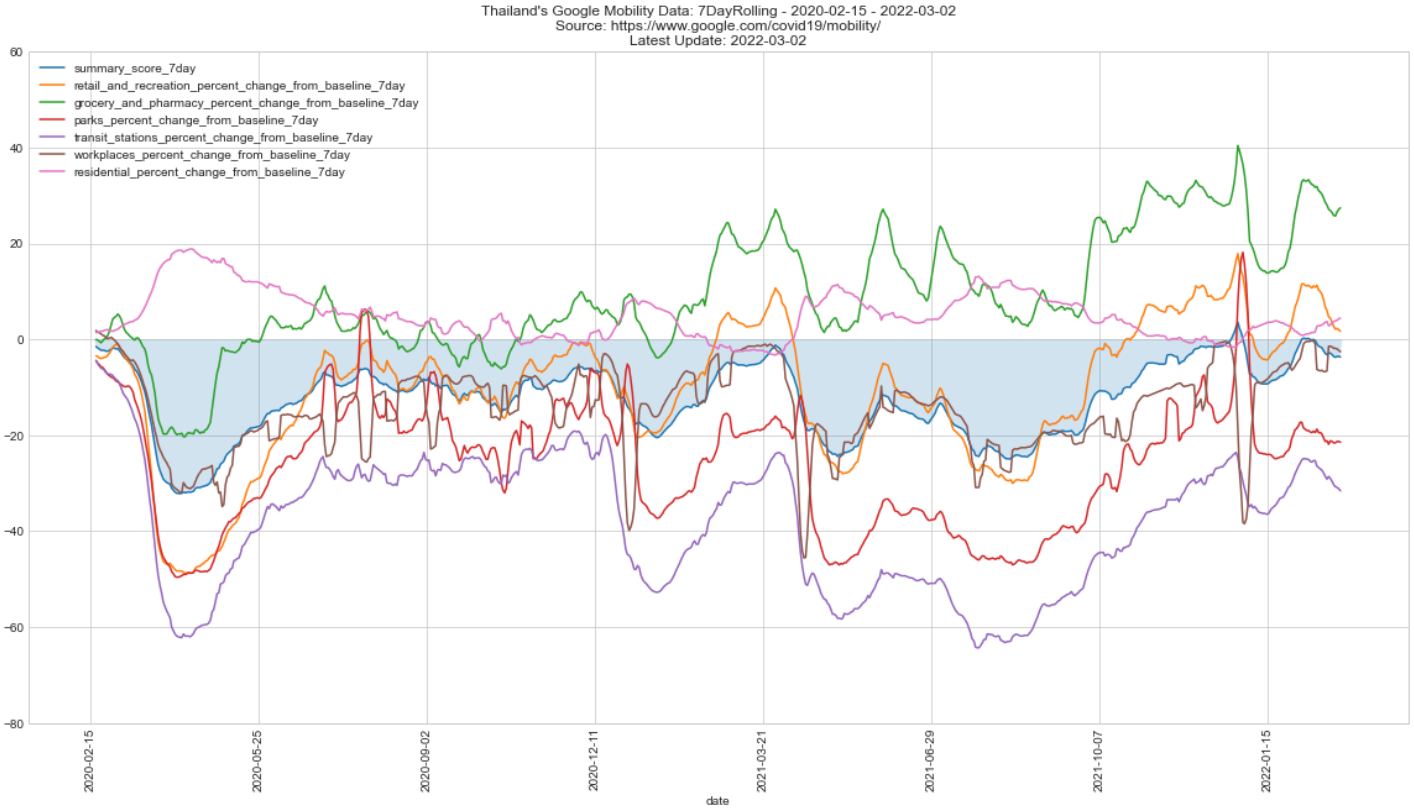


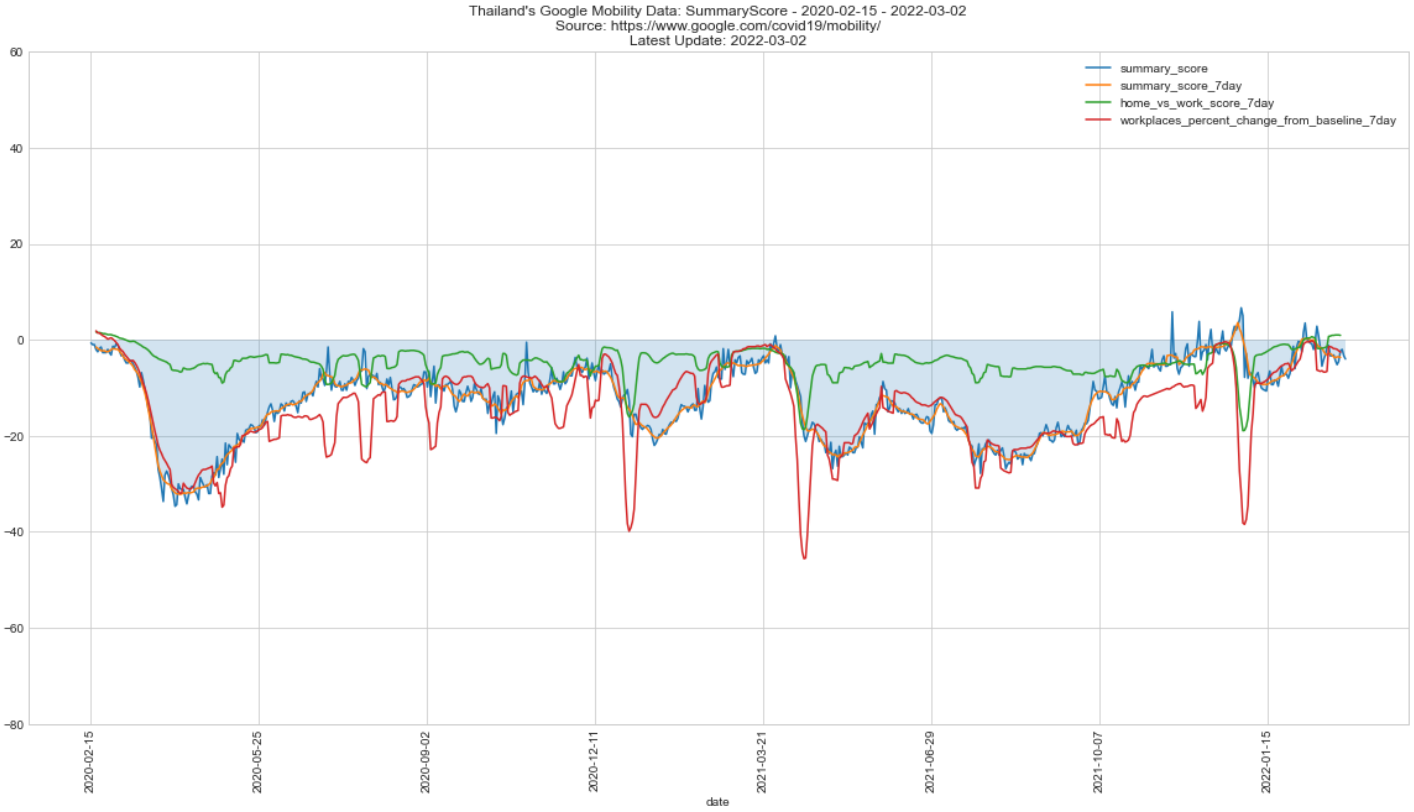


## Apple Mobility Trends: Thailand by Province

- The blue and orange lines are indicators of relative mobility, via driving and walking respectively. A rolling 7-day mean is shown, over the past 120-days (left to right) and with range of -300 to +300 (bottom to top).
- Data shows change in routing requests since 13 January 2020. The baseline has been adjusted from 100% to 0, as a +/- Index. 12 March 2021 data is not available. Not all province data is available.
- Source: https://covid19.apple.com/mobility/

Apple's Mobility Data on Driving and Walking per Province (120-days) 2021-11-04 - 2022-03-04 (Left-Right). Y-Scale: -300-300.
Source: https://covid19.apple.com/mobility (Baseline: 2020/01/13 = 0%)
Latest Known Case on 2022-03-04. Latest Known Data Release on 2022-03-04.

Driving 7day
Walking 7day

## Our World In Data (OWID): Stringency_Index - Thailand

- This measures the level of restrictions reported to OWID, which is a comparable measure used across the world. See OWID's explanation for details.
- Note: the Index has not reflected provincial-level restriction changes during April 1st-April 23rd'21.
- The Index has been adjusted by negation, i.e. 0-100 becomes 0 to -100. Therefore negative numbers indicate restrictions, whereas 0 indicates no restrictions.
- Source: https://ourworldindata.org/coronavirus/country/thailand#government-stringency-index

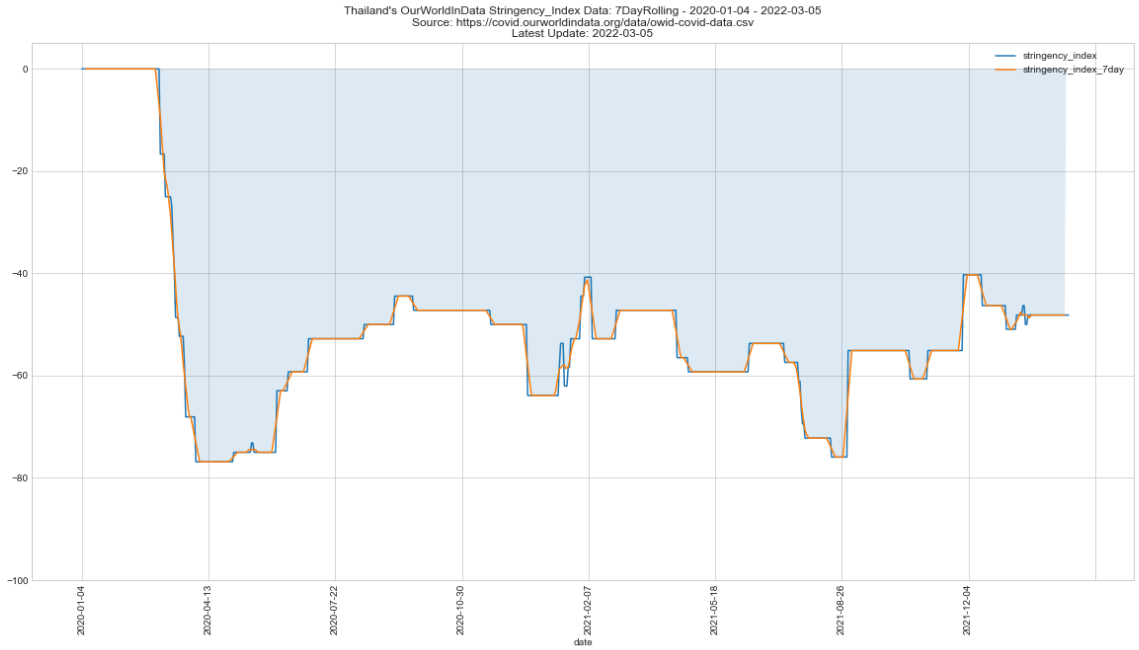

## Daily Briefings Infographics: Via CCSA Daily Briefing - 12pm each day

- Infographics from Thailand's Centre for COVID-19 Situation Administration (CCSA) daily briefing, typically updated after 13:00 (otherwise yesterday's images shown)
- Source: https://facebook.com/informationcovid19

### สถานการณ์ COVID-19 ทั่วโลก 222 ประเทศ 2 เขตบริหารพิเศษ 2 เรือสำราญ

| | Confirmed | Severe | Recovered | Deaths |
|---|---|---|---|---|
| MAIN | 445,428,119 | 72,020 | 378,294,088 | 6,015,503 |
| | 1,370,538 | 11 ( 0.02%) | 1,376,144 (84.93%) | 5,637 (1.35%) |
| Weekly | 10,004,339 | | 13,168,345 | 48,457 |

| # | PLACES | Total Cases | Cases in the last 7 days | Cases in the last 7 days/1M pop | Deaths in the last 7 days | Deaths in the last 7 days/1M pop |
|---|---|---|---|---|---|---|
| 1 | S. Korea | 4,456,264 | 1,381,369 | 26,905 | 901 | 18 |
| 2 | Germany | 15,723,907 | 1,090,396 | 12,945 | 1,387 | 16 |
| 3 | Vietnam | 4,232,520 | 790,687 | 8,003 | 676 | 7 |
| 4 | Russia | 16,861,793 | 686,770 | 4,703 | 5,379 | 37 |
| 5 | Japan | 5,274,596 | 458,904 | 3,647 | 1,593 | 13 |
| 6 | France | 23,011,998 | 365,266 | 5,575 | 1,184 | 18 |
| 7 | Turkey | 14,326,217 | 350,828 | 4,086 | 1,353 | 16 |
| 8 | Netherlands | 6,640,403 | 335,014 | 19,480 | 63 | 4 |
| 9 | Hong Kong | 440,609 | 295,321 | 38,865 | 1,197 | 158 |
| 10 | USA | 80,912,619 | 292,824 | 876 | 8,453 | 25 |
| 11 | Brazil | 29,033,052 | 289,002 | 1,344 | 2,999 | 14 |
| 12 | Italy | 12,990,223 | 256,294 | 4,249 | 1,366 | 23 |
| 13 | Indonesia | 5,723,858 | 219,440 | 788 | 2,074 | 7 |
| 14 | UK | 19,119,181 | 212,080 | 3,097 | 488 | 7 |
| 15 | Austria | 2,839,297 | 203,039 | 22,331 | 224 | 25 |
| 16 | Malaysia | 3,595,172 | 200,002 | 6,050 | 539 | 16 |
| 17 | Australia | 3,359,995 | 171,147 | 6,584 | 270 | 10 |
| 18 | Thailand | 3,026,695 | 159,917 | 2,282 | 327 | 5 |
| 19 | Chile | 3,168,335 | 150,756 | 7,775 | 885 | 46 |
| 20 | New Zeala... | 222,767 | 136,440 | 27,277 | 7 | 1 |

(ข้อมูล ณ วันที่ 6 มีนาคม 2565 เวลา 10.00 น.) ที่มา : *worldometers*

### สถานการณ์ COVID-19 ประเทศในทวีปเอเชีย

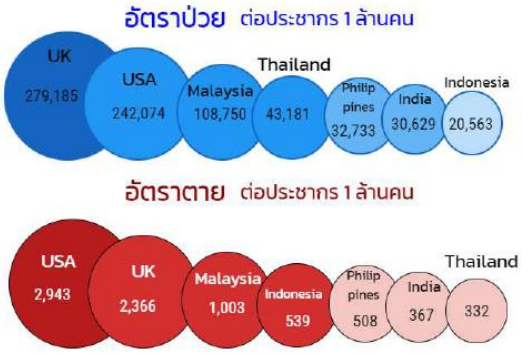


| # | PLACES | Total Cases | Cases in the last 7 days | Cases in the last 7 days/1M pop | Deaths in the last 7 days | Deaths in the last 7 days/1M pop |
|---|---|---|---|---|---|---|
| 1 | S. Korea | 4,456,264 | 1,381,369 | 26,905 | 901 | 18 |
| 3 | Vietnam | 4,232,520 | 790,687 | 8,003 | 676 | 7 |
| 5 | Japan | 5,274,596 | 458,904 | 3,647 | 1,593 | 13 |
| 13 | Indonesia | 5,723,858 | 219,440 | 788 | 2,074 | 7 |
| 16 | Malaysia | 3,595,172 | 200,002 | 6,050 | 539 | 16 |
| 18 | Thailand | 3,026,695 | 159,917 | 2,282 | 327 | 5 |
| 21 | Singapore | 819,663 | 123,011 | 20,753 | 74 | 12 |
| 35 | India | 42,962,658 | 46,541 | 33 | 1,307 | 1 |
| 42 | Brunei | 84,844 | 29,359 | 66,052 | 23 | 52 |
| 54 | Myanmar | 597,417 | 13,178 | 240 | 26 | 1 |
| 69 | Philippines | 3,666,678 | 6,667 | 60 | 529 | 5 |
| 70 | Pakistan | 1,513,503 | 5,846 | 26 | 105 | 1 |
| 73 | Bangladesh | 1,946,737 | 4,921 | 29 | 53 | 0 |
| 95 | Cambodia | 132,072 | 2,524 | 148 | 8 | 1 |
| 104 | China | 110,868 | 1,686 | 1 | 0 | 0 |
| 107 | Laos | 143,969 | 1,495 | 201 | 7 | 1 |

(ข้อมูล ณ วันที่ 6 มีนาคม 2565 เวลา 10.00 น.) ที่มา : *worldometers*

ข้อมูล ณ วันที่ 6 มีนาคม 2565 เวลา 00.00 น.

# รายงานสถานการณ์ COVID-19 ในประเทศไทย

## ระลอกเดือนมกราคม 2565 ข้อมูลตั้งแต่วันที่ 1 ม.ค. – 6 มี.ค. 65

**ผู้ป่วยรายใหม่วันนี้**
+21,881 ราย
ติดเชื้อในประเทศ 21,660 ราย
ติดเชื้อจากต่างประเทศ 134 ราย
จากเรือนจำ/ที่ต้องขัง 87 ราย

**ผู้ป่วยยืนยันสะสม**
803,260 ราย
ผู้ป่วยยืนยันสะสมตั้งแต่ปี 63
3,026,695 ราย

**หายป่วยแล้ว**
+21,448 ราย
หายป่วยสะสม 602,445 ราย
หายป่วยสะสมตั้งแต่ปี 63
2,770,939 ราย

**เสียชีวิต**
+59 คน
เสียชีวิตสะสม
1,537 คน 0.19 %
เสียชีวิตสะสมตั้งแต่ ปี 63
23,235 คน 0.77%

**ประวัติเสี่ยง**

| | |
|---|---|
| ผู้ป่วยรายใหม่ จากระบบเฝ้าระวังและระบบบริการฯ | 21,508 ราย |
| ค้นหาผู้ติดเชื้อเชิงรุกในชุมชน | 152 ราย |
| จากเรือนจำ / ที่ต้องขัง | 87 ราย |
| ผู้ที่เดินทางจากต่างประเทศ | 134 ราย |
| รวม | 21,881 ราย |

**ผู้รับวัคซีน**
ฉีดแล้ว 124,833,606 โดส
ที่มา : MOPH-IC
เข็มที่ 1 +60,512 ราย สะสม 53,927,872 ราย
เข็มที่ 2 +18,078 ราย สะสม 49,858,247 ราย
เข็มที่ 3 ขึ้นไป +105,304 ราย สะสม 21,047,487 ราย
ข้อมูล 28 ก.พ.2564 - 5 มี.ค. 2565

**ผู้ป่วยรักษาอยู่**
232,521 ราย
ใน รพ. 75,469 ราย
รพ.สนามและอื่นๆ 157,052 ราย
อาการหนัก 1,145 ราย
(ใส่เครื่องช่วยหายใจ 366 ราย)

โดย กรมควบคุมโรค กระทรวงสาธารณสุข

## ผู้ป่วยโรคโควิด-19 เสียชีวิต ของประเทศไทย รายงานวันที่ 6 มี.ค. 65 (+59 ราย)

| จังหวัด | รวม (ราย) |
|---|---|
| กรุงเทพมหานคร | 8 |
| นครปฐม สมุทรปราการ(2) ปทุมธานี(1) | 5 |
| สุรินทร์(4) ชัยภูมิ ศรีสะเกษ อุบลราชธานี(2) ยโสธร ขอนแก่น นครราชสีมา ร้อยเอ็ด อำนาจเจริญ(1) | 15 |
| พิจิตร | 1 |
| สุราษฎร์ธานี(4) พังงา พัทลุง ภูเก็ต(3) สงขลา สตูล(2) ชุมพร ตรัง ยะลา(1) | 20 |
| ชลบุรี(3) กาญจนบุรี(2) พระนครศรีอยุธยา ระยอง ลพบุรี ราชบุรี สระบุรี(1) | 10 |

- ชาย 32 ราย หญิง 27 ราย : ไทย(58) เมียนมา(1)
- ค่ามัธยฐานของอายุ 71 ปี (32 – 96 ปี) : อายุ 50 ขึ้นไป 55 ราย (93%)
- ค่ามัธยฐาน (พบเชื้อ–เสียชีวิต) 6 วัน (0-30 วัน) พบเชื้อวันเสียชีวิต 5 ราย

❖ อายุ 60 ปีขึ้นไป 46 ราย (78%)
(อายุ 70 ปีขึ้นไป รวม 34 ราย)

❖ อายุน้อยกว่า 60 ปี :
มีโรคเรื้อรัง 12 ราย (20%)
ไม่มีประวัติโรคเรื้อรัง 1 ราย (2%)

รวม 98%

### ปัจจัยเสี่ยง-ประเด็นสำคัญ

- มะเร็ง(2), อ้วน(1), โรคไต(17), ติดเตียง(3), เสียชีวิตที่บ้าน(1)
- ติดเชื้อจากคนรู้จัก(25), ครอบครัว(7), พื้นที่ระบาด(26), อาชีพเสี่ยง(1)

แหล่งข้อมูลและจัดทำโดย : กรมควบคุมโรค กระทรวงสาธารณสุข

## จำนวนผู้ติดเชื้อโควิดในประเทศรายใหม่ และสะสม ระลอกมกราคม 2565 วันที่ 1 ม.ค. – 6 มี.ค. 65

| ที่ | จังหวัด | 1 ม.ค. – 27 ก.พ. | 28-ก.พ. | 1-มี.ค. | 2-มี.ค. | 3-มี.ค. | 4-มี.ค. | 5-มี.ค. | 6-มี.ค. | รวม(ราย) |
|---|---|---|---|---|---|---|---|---|---|---|
| | รวม | 634,193 | 22,175 | 20,249 | 22,079 | 23,437 | 23,688 | 22,681 | 21,747 | 790,249 |
| 1 | กรุงเทพมหานคร | 96,203 | 2,779 | 2,752 | 3,018 | 2,779 | 2,580 | 2,809 | 2,147 | 115,067 |
| 2 | สมุทรปราการ | 43,675 | 1,068 | 1,060 | 986 | 953 | 953 | 891 | 888 | 50,474 |
| 3 | ชลบุรี | 38,904 | 1,275 | 1,197 | 1,134 | 1,217 | 1,320 | 1,126 | 883 | 47,056 |
| 4 | นนทบุรี | 26,846 | 1,095 | 1,292 | 682 | 739 | 564 | 654 | 700 | 32,572 |
| 5 | ภูเก็ต | 24,136 | 652 | 678 | 688 | 649 | 623 | 658 | 612 | 28,696 |
| 6 | นครศรีธรรมราช | 17,970 | 957 | 719 | 632 | 959 | 1,124 | 1,067 | 980 | 24,408 |
| 7 | นครราชสีมา | 15,229 | 717 | 538 | 609 | 501 | 814 | 558 | 723 | 19,689 |
| 8 | ปทุมธานี | 14,413 | 577 | 333 | 472 | 494 | 689 | 624 | 707 | 18,309 |
| 9 | สมุทรสาคร | 13,568 | 585 | 496 | 678 | 704 | 686 | 670 | 670 | 18,057 |
| 10 | ขอนแก่น | 14,590 | 274 | 230 | 428 | 502 | 457 | 378 | 215 | 17,074 |
| 11 | ระยอง | 11,710 | 499 | 593 | 432 | 754 | 649 | 669 | 546 | 15,852 |
| 12 | นครปฐม | 11,942 | 605 | 592 | 349 | 425 | 684 | 667 | 540 | 15,804 |
| 13 | ราชบุรี | 11,555 | 550 | 476 | 591 | 570 | 603 | 451 | 338 | 15,134 |
| 14 | บุรีรัมย์ | 11,217 | 516 | 442 | 503 | 548 | 520 | 520 | 505 | 14,771 |
| 15 | อุบลราชธานี | 13,027 | 197 | 239 | 230 | 227 | 248 | 214 | 263 | 14,645 |

*หมายเหตุ * ปรับข้อมูลจำนวนผู้ติดเชื้อ เฉพาะกลุ่มผู้ติดเชื้อภายในประเทศ ไม่รวมกลุ่มขนส่งสินค้า ยืนยันผลการติดเชื้อจากการสอบสวนโรคในระบบรายงาน ในช่วงต้นการระบาดระลอกใหม่ และไม่นับผู้ป่วยในสถานกักกัน*

## จำนวนผู้ติดเชื้อโควิดในประเทศรายใหม่ และสะสม ระลอกมกราคม 2565 วันที่ 1 ม.ค. – 6 มี.ค. 65

| ที่ | จังหวัด | 1 ม.ค. – 27 ก.พ. | 28-ก.พ. | 1-มี.ค. | 2-มี.ค. | 3-มี.ค. | 4-มี.ค. | 5-มี.ค. | 6-มี.ค. | รวม(ราย) |
|---|---|---|---|---|---|---|---|---|---|---|
| 16 | เชียงใหม่ | 12,021 | 258 | 272 | 278 | 268 | 241 | 270 | 264 | 13,872 |
| 17 | พระนครศรีอยุธยา | 8,315 | 454 | 554 | 492 | 504 | 620 | 656 | 633 | 12,228 |
| 18 | ฉะเชิงเทรา | 9,211 | 348 | 324 | 487 | 523 | 438 | 380 | 415 | 12,126 |
| 19 | สุพรรณบุรี | 7,582 | 337 | 260 | 443 | 455 | 429 | 427 | 458 | 10,391 |
| 20 | ร้อยเอ็ด | 7,851 | 306 | 274 | 288 | 344 | 365 | 327 | 359 | 10,114 |
| 21 | สุรินทร์ | 8,450 | 220 | 204 | 262 | 225 | 241 | 284 | 198 | 10,084 |
| 22 | สุราษฎร์ธานี | 8,230 | 254 | 196 | 188 | 239 | 240 | 195 | 257 | 9,799 |
| 23 | สระบุรี | 7,323 | 363 | 384 | 385 | 322 | 335 | 312 | 297 | 9,721 |
| 24 | กาญจนบุรี | 6,937 | 307 | 189 | 265 | 177 | 217 | 338 | 205 | 8,635 |
| 25 | มหาสารคาม | 7,216 | 100 | 112 | 203 | 174 | 181 | 201 | 284 | 8,471 |
| 26 | อุดรธานี | 7,101 | 237 | 238 | 164 | 170 | 172 | 181 | 200 | 8,463 |
| 27 | ประจวบคีรีขันธ์ | 6,446 | 246 | 265 | 226 | 287 | 460 | 228 | 244 | 8,402 |
| 28 | ชัยภูมิ | 6,876 | 342 | 108 | 275 | 204 | 239 | 168 | 145 | 8,357 |
| 29 | สงขลา | 6,297 | 155 | 206 | 265 | 249 | 341 | 331 | 389 | 8,233 |
| 30 | ปราจีนบุรี | 6,168 | 208 | 212 | 300 | 424 | 200 | 270 | 232 | 8,014 |

*หมายเหตุ * ปรับข้อมูลจำนวนผู้ติดเชื้อ เฉพาะกลุ่มผู้ติดเชื้อภายในประเทศ ไม่รวมกลุ่มขนส่งสินค้า ยืนยันผลการติดเชื่อจากการสอบสวนโรคในระบบรายงาน ในช่วงต้นการระบาดระลอกใหม่ และไม่นับผู้ป่วยในสถานกักกัน*

## จำนวนผู้ติดเชื้อโควิดในประเทศรายใหม่ และสะสม ระลอกมกราคม 2565 วันที่ 1 ม.ค. – 6 มี.ค. 65

| ที่ | จังหวัด | 1 ม.ค. – 27 ก.พ. | 28-ก.พ. | 1-มี.ค. | 2-มี.ค. | 3-มี.ค. | 4-มี.ค. | 5-มี.ค. | 6-มี.ค. | รวม(ราย) |
|---|---|---|---|---|---|---|---|---|---|---|
| 31 | ศรีสะเกษ | 6,675 | 190 | 150 | 197 | 199 | 193 | 178 | 134 | 7,916 |
| 32 | ลพบุรี | 6,186 | 193 | 152 | 175 | 182 | 186 | 197 | 193 | 7,464 |
| 33 | กาฬสินธุ์ | 5,740 | 124 | 124 | 217 | 189 | 252 | 202 | 246 | 7,094 |
| 34 | พัทลุง | 5,696 | 176 | 138 | 134 | 221 | 254 | 237 | 218 | 7,074 |
| 35 | นครสวรรค์ | 5,844 | 121 | 100 | 220 | 202 | 189 | 167 | 165 | 7,008 |
| 36 | เพชรบุรี | 5,518 | 200 | 155 | 165 | 245 | 196 | 209 | 208 | 6,896 |
| 37 | หนองคาย | 5,095 | 206 | 134 | 193 | 275 | 226 | 193 | 221 | 6,543 |
| 38 | พิษณุโลก | 5,033 | 186 | 164 | 184 | 197 | 188 | 182 | 192 | 6,326 |
| 39 | ชุมพร | 4,850 | 134 | 166 | 248 | 92 | 106 | 258 | 180 | 6,034 |
| 40 | จันทบุรี | 4,918 | 119 | 87 | 224 | 144 | 175 | 131 | 185 | 5,983 |
| 41 | กำแพงเพชร | 4,182 | 268 | 224 | 159 | 188 | 195 | 161 | 167 | 5,544 |
| 42 | กระบี่ | 4,389 | 186 | 100 | 151 | 173 | 149 | 139 | 100 | 5,387 |
| 43 | เพชรบูรณ์ | 4,350 | 61 | 154 | 153 | 107 | 109 | 163 | 125 | 5,222 |
| 44 | สระแก้ว | 3,699 | 152 | 131 | 194 | 185 | 199 | 206 | 214 | 4,980 |
| 45 | พังงา | 4,059 | 89 | 93 | 77 | 96 | 94 | 92 | 88 | 4,688 |
| 46 | เรือนจำและที่ต้องขัง | 3,849 | 27 | 66 | 221 | 226 | 85 | 115 | 87 | 4,676 |

*หมายเหตุ * ปรับข้อมูลจำนวนผู้ติดเชื้อ เฉพาะกลุ่มผู้ติดเชื้อภายในประเทศ ไม่รวมกลุ่มขนส่งสินค้า ยืนยันผลการติดเชื่อจากการสอบสวนโรคในระบบรายงาน ในช่วงต้นการระบาดระลอกใหม่ และไม่นับผู้ป่วยในสถานกักกัน*

## จำนวนผู้ติดเชื้อโควิดในประเทศรายใหม่ และสะสม ระลอกมกราคม 2565 วันที่ 1 ม.ค. – 6 มี.ค. 65

| ที่ | จังหวัด | 1 ม.ค. – 27 ก.พ. | 28-ก.พ. | 1-มี.ค. | 2-มี.ค. | 3-มี.ค. | 4-มี.ค. | 5-มี.ค. | 6-มี.ค. | รวม(ราย) |
|---|---|---|---|---|---|---|---|---|---|---|
| 47 | เลย | 3,796 | 99 | 96 | 97 | 93 | 98 | 97 | 96 | 4,472 |
| 48 | ตาก | 3,251 | 170 | 92 | 140 | 257 | 194 | 150 | 127 | 4,381 |
| 49 | สกลนคร | 3,200 | 158 | 126 | 107 | 133 | 192 | 172 | 157 | 4,245 |
| 50 | สุโขทัย | 3,318 | 126 | 169 | 214 | 101 | 89 | 64 | 123 | 4,204 |
| 51 | นครนายก | 3,325 | 38 | 43 | 218 | 135 | 125 | 132 | 185 | 4,201 |
| 52 | ปัตตานี | 2,436 | 154 | 166 | 155 | 275 | 370 | 223 | 258 | 4,037 |
| 53 | อุตรดิตถ์ | 3,290 | 135 | 33 | 180 | 140 | 70 | 40 | 145 | 4,033 |
| 54 | นครพนม | 3,014 | 179 | 164 | 135 | 120 | 111 | 145 | 157 | 4,025 |
| 55 | หนองบัวลำภู | 3,321 | 74 | 63 | 111 | 68 | 121 | 113 | 87 | 3,958 |
| 56 | น่าน | 3,534 | 48 | 32 | 79 | 77 | 65 | 42 | 62 | 3,939 |
| 57 | ตรัง | 2,770 | 187 | 191 | 133 | 162 | 169 | 160 | 106 | 3,878 |
| 58 | ยะลา | 2,140 | 200 | 170 | 201 | 346 | 269 | 249 | 289 | 3,864 |
| 59 | สมุทรสงคราม | 2,260 | 207 | 108 | 153 | 244 | 277 | 212 | 304 | 3,765 |
| 60 | ยโสธร | 2,665 | 133 | 140 | 137 | 138 | 133 | 141 | 138 | 3,625 |
| 61 | อ่างทอง | 2,023 | 145 | 150 | 92 | 196 | 211 | 134 | 194 | 3,145 |
| 62 | แพร่ | 2,200 | 77 | 51 | 29 | 154 | 52 | 141 | 109 | 2,813 |

*หมายเหตุ * ปรับข้อมูลจำนวนผู้ติดเชื้อ เฉพาะกลุ่มผู้ติดเชื้อภายในประเทศ ไม่รวมกลุ่มขนส่งสินค้า ยืนยันผลการติดเชื่อจากการสอบสวนโรคในระบบรายงาน ในช่วงต้นการระบาดระลอกใหม่ และไม่นับผู้ป่วยในสถานกักกัน*

## จำนวนผู้ติดเชื้อโควิดในประเทศรายใหม่ และสะสม ระลอกมกราคม 2565 วันที่ 1 ม.ค. – 6 มี.ค. 65

| ที่ | จังหวัด | 1 ม.ค. – 27 ก.พ. | 28-ก.พ. | 1-มี.ค. | 2-มี.ค. | 3-มี.ค. | 4-มี.ค. | 5-มี.ค. | 6-มี.ค. | รวม(ราย) |
|---|---|---|---|---|---|---|---|---|---|---|
| 63 | นราธิวาส | 1,712 | 187 | 141 | 130 | 136 | 144 | 117 | 233 | 2,800 |
| 64 | สตูล | 1,782 | 123 | 57 | 184 | 145 | 143 | 142 | 196 | 2,772 |
| 65 | เชียงราย | 2,236 | 50 | 36 | 45 | 71 | 63 | 63 | 42 | 2,606 |
| 66 | มุกดาหาร | 2,210 | 93 | 52 | 28 | 54 | 44 | 43 | 40 | 2,564 |
| 67 | ระนอง | 1,560 | 95 | 91 | 97 | 138 | 166 | 156 | 152 | 2,455 |
| 68 | พะเยา | 2,115 | 73 | 41 | 32 | 21 | 74 | 47 | 49 | 2,452 |
| 69 | ลำปาง | 2,060 | 47 | 79 | 34 | 95 | 29 | 64 | 37 | 2,445 |
| 70 | พิจิตร | 1,804 | 102 | 88 | 66 | 141 | 71 | 71 | 51 | 2,394 |
| 71 | บึงกาฬ | 1,847 | 50 | 63 | 47 | 90 | 81 | 101 | 112 | 2,391 |
| 72 | อุทัยธานี | 1,800 | 98 | 44 | 62 | 97 | 65 | 71 | 64 | 2,301 |
| 73 | ชัยนาท | 1,814 | 40 | 44 | 126 | 94 | 53 | 42 | 43 | 2,256 |
| 74 | ตราด | 1,548 | 40 | 48 | 56 | 51 | 66 | 63 | 53 | 1,925 |
| 75 | อำนาจเจริญ | 1,551 | 69 | 45 | 69 | 56 | 15 | 36 | 52 | 1,893 |
| 76 | สิงห์บุรี | 1,077 | 50 | 43 | 30 | 75 | 70 | 72 | 38 | 1,455 |
| 77 | ลำพูน | 783 | 4 | 6 | 6 | 10 | 15 | 4 | 7 | 835 |
| 78 | แม่ฮ่องสอน | 659 | 11 | 4 | 21 | 17 | 14 | 20 | 21 | 767 |

*หมายเหตุ * ปรับข้อมูลจำนวนผู้ติดเชื้อ เฉพาะกลุ่มผู้ติดเชื้อภายในประเทศ ไม่รวมกลุ่มขนส่งสินค้า ยืนยันผลการติดเชื้อจากการสอบสวนโรคในระบบรายงาน ในช่วงต้นการระบาดระลอกใหม่ และไม่นับผู้ป่วยในสถานกักกัน*

## จำนวนผู้ติดเชื้อโควิดในประเทศรายใหม่ วันที่ 6 มี.ค. 65 จำนวน 10 อันดับแรก

| อันดับที่ | จังหวัด | รายวัน 6 มี.ค. | รวมตั้งแต่ วันที่ 1 ม.ค. – 6 มี.ค. 65 |
|---|---|---|---|
| 1 | กรุงเทพมหานคร | 2,147 | 115,067 |
| 2 | นครศรีธรรมราช | 980 | 24,408 |
| 3 | สมุทรปราการ | 888 | 50,474 |
| 4 | ชลบุรี | 883 | 47,056 |
| 5 | นครราชสีมา | 723 | 19,689 |
| 6 | ปทุมธานี | 707 | 18,309 |
| 7 | นนทบุรี | 700 | 32,572 |
| 8 | สมุทรสาคร | 670 | 18,057 |
| 9 | พระนครศรีอยุธยา | 633 | 12,228 |
| 10 | ภูเก็ต | 612 | 28,696 |

แหล่งข้อมูลและจัดทำโดย : กรมควบคุมโรค กระทรวงสาธารณสุข

## จำนวนผู้ติดเชื้อที่มาจากต่างประเทศ จำแนกตามประเภท
## ตั้งแต่วันที่ 1 - 5 มีนาคม 2565 (สะสม 531 ราย)

| | | | | | |
|---|---|---|---|---|---|
| มกราคม 2565 | 7,062 ราย (189,193 คน = 3.73 %) | กุมภาพันธ์ 2565 | 4,597 ราย (203,970 คน = 2.25 %) | มีนาคม 2565 | 531 ราย (41,770 คน = 1.27 %) |
| Test & Go | 2,693 ราย (70,704 คน = 3.81 %) | Test & Go | 1,542 ราย (137,312 คน = 1.12 %) | Test & Go | 339 ราย (35,254 คน = 0.96 %) |
| Sandbox | 3,608 ราย (83,825 คน = 4.30 %) | Sandbox | 2,800 ราย (57,775 คน = 4.85 %) | Sandbox | 173 ราย (5,684 คน = 3.04 %) |
| Quarantine | 761 ราย (34,664 คน = 2.20 %) | Quarantine | 257 ราย (8,883 คน = 2.89 %) | Quarantine | 19 ราย (832 คน = 2.28 %) |

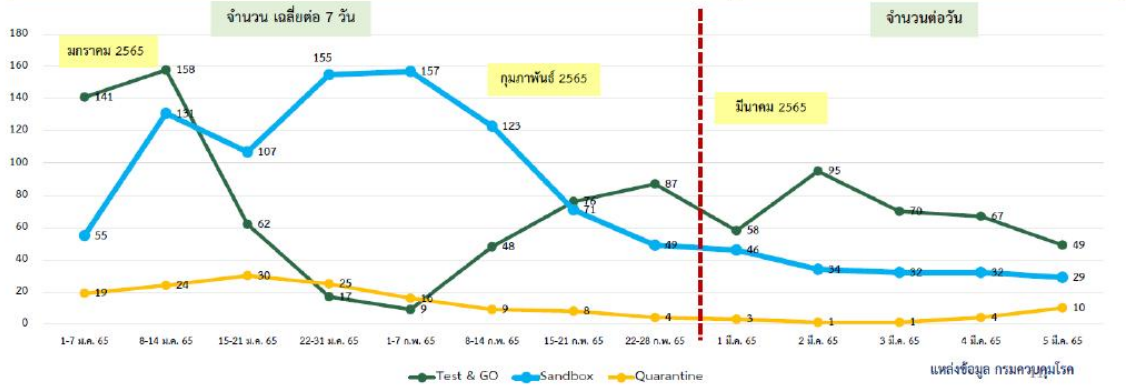


## ผู้เดินทางมาจากต่างประเทศ รวม 134 ราย

### ตารางแสดงรายชื่อประเทศต้นทางที่พบผู้ติดเชื้อโควิด 19 ที่เดินทางมายังราชอาณาจักรไทย ณ วันที่ 6 มีนาคม 2565

| ลำดับ | ประเทศ | จำนวน (ราย) | | | | | | | | รวม |
|---|---|---|---|---|---|---|---|---|---|---|
| | | Test and go | | Sandbox | | Quarantine | | ลักลอบ | | |
| | | คนไทย | ต่างชาติ | คนไทย | ต่างชาติ | คนไทย | ต่างชาติ | คนไทย | ต่างชาติ | |
| 1 | Cambodia | - | 1 | - | - | 5 | 33 | - | - | 39 |
| 2 | Germany | 3 | 8 | - | 2 | - | - | - | - | 13 |
| 3 | Russia | - | 5 | - | 7 | - | - | - | - | 12 |
| 4 | Australia | - | 3 | - | 4 | - | - | - | - | 7 |
| 5 | France | - | 1 | - | 4 | - | 1 | - | - | 6 |
| 6 | Myanmar | - | - | - | - | - | - | 3 | 3 | 6 |
| 7 | Vietnam | - | - | - | - | - | 5 | - | - | 5 |
| 8 | Estonia | - | 1 | - | 3 | - | - | - | - | 4 |
| 9 | Singapore | - | 2 | - | - | - | 1 | - | - | 3 |
| 10 | United Kingdom | - | 2 | - | - | - | 1 | - | - | 3 |
| 11 | Switzerland | 1 | 2 | - | - | - | - | - | - | 3 |
| 12 | Finland | 1 | - | - | 2 | - | - | - | - | 3 |
| 13 | Norway | - | 3 | - | - | - | - | - | - | 3 |
| 14 | Israel | - | 1 | - | 2 | - | - | - | - | 3 |
| 15 | Iraq | - | 2 | - | - | - | - | - | - | 2 |

## ผู้เดินทางมาจากต่างประเทศ รวม 134 ราย

### ตารางแสดงรายชื่อประเทศต้นทางที่พบผู้ติดเชื้อโควิด 19 ที่เดินทางมายังราชอาณาจักรไทย ณ วันที่ 6 มีนาคม 2565

| ลำดับ | ประเทศ | จำนวน (ราย) | | | | | | | | รวม |
|---|---|---|---|---|---|---|---|---|---|---|
| | | Test and go | | Sandbox | | Quarantine | | ลักลอบ | | |
| | | คนไทย | ต่างชาติ | คนไทย | ต่างชาติ | คนไทย | ต่างชาติ | คนไทย | ต่างชาติ | |
| 16 | Sweden | - | 1 | - | 1 | - | - | - | - | 2 |
| 17 | Canada | - | 1 | - | 1 | - | - | - | - | 2 |
| 18 | Malaysia | - | - | - | - | 1 | - | 1 | - | 2 |
| 19 | Denmark | 1 | 1 | - | - | - | - | - | - | 2 |
| 20 | Hong Kong | 1 | 1 | - | - | - | - | - | - | 2 |
| 21 | Netherlands | - | 2 | - | - | - | - | - | - | 2 |
| 22 | Lithuania | - | 1 | - | - | - | - | - | - | 1 |
| 23 | Maldives | - | - | - | 1 | - | - | - | - | 1 |
| 24 | Slovakia | - | 1 | - | - | - | - | - | - | 1 |
| 25 | Luxembourg | 1 | - | - | - | - | - | - | - | 1 |
| 26 | United Arab Emirates | - | 1 | - | - | - | - | - | - | 1 |
| 27 | Saudi Arabia | - | - | - | - | - | 1 | - | - | 1 |
| 28 | Egypt | - | - | - | - | - | 1 | - | - | 1 |
| 29 | Iran | - | - | - | 1 | - | - | - | - | 1 |
| 30 | Austria | - | 1 | - | - | - | - | - | - | 1 |

## ผู้เดินทางมาจากต่างประเทศ รวม 134 ราย

### ตารางแสดงรายชื่อประเทศต้นทางที่พบผู้ติดเชื้อโควิด 19 ที่เดินทางมายังราชอาณาจักรไทย ณ วันที่ 6 มีนาคม 2565

| ลำดับ | ประเทศ | จำนวน (ราย) | | | | | | | | รวม |
|---|---|---|---|---|---|---|---|---|---|---|
| | | Test and go | | Sandbox | | Quarantine | | ลักลอบ | | |
| | | คนไทย | ต่างชาติ | คนไทย | ต่างชาติ | คนไทย | ต่างชาติ | คนไทย | ต่างชาติ | |
| 31 | Bulgaria | - | - | - | 1 | - | - | - | - | 1 |
| รวม | | 49 (-21) | | 29 (-3) | | 49 (+41) | | 7 (-29) | | 134 |

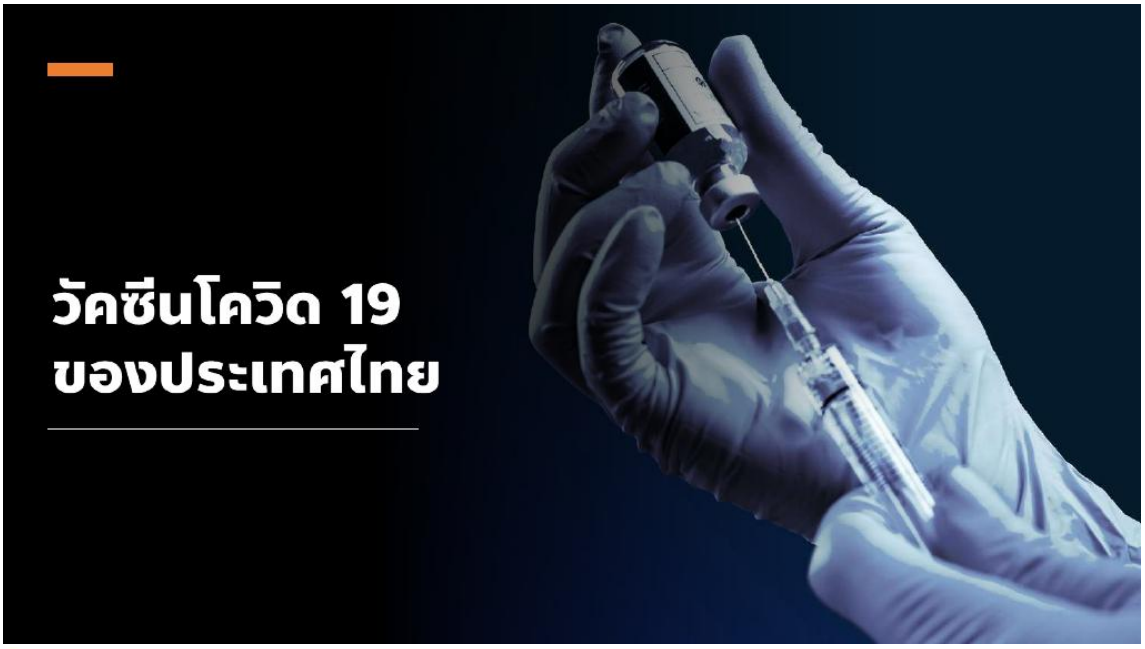


## สรุปผลการฉีดวัคซีนโควิด 19 ในประเทศไทย

### ผลการให้บริการวัคซีน วันที่ 5 มีนาคม 2565 เวลา 18.00 น.

| จำนวนผู้ได้รับวัคซีน | | เพิ่มขึ้นวันนี้ | | ตั้งแต่วันที่ 28 ก.พ. 2564 | | จำนวนร้อยละของผู้ได้รับวัคซีน* |
|---|---|---|---|---|---|---|
| | | เพิ่มขึ้น + | 183,894 โดส | สะสม | 124,833,606 โดส | |
| จำแนกรายเข็ม | เข็มที่ 1 | รายใหม่ + | 60,512 ราย | สะสม | 53,927,872 ราย | คิดเป็น 77.5% ของปชก. |
| | เข็มที่ 2 | รายใหม่ + | 18,078 ราย | สะสม | 49,858,247 ราย | คิดเป็น 71.7% ของปชก. |
| | เข็มที่ 3 ขึ้นไป | รายใหม่ + | 105,304 ราย | สะสม | 21,047,487 ราย | คิดเป็น 30.3% ของปชก. |

* ปรับฐานประชากร ปี 2565 ตามมติการประชุม ศบค. เมื่อวันที่ 20 มกราคม 2565 เป็นจำนวน 69,556,204 คน

ที่มา : ฐานข้อมูลกระทรวงสาธารณสุข (MOPH Immunization Center) ข้อมูล ณ วันที่ 5 มีนาคม 2565 เวลา 18.00 น.

## ผลการให้บริการวัคซีนโควิด 19 ในกลุ่มเป้าหมายหลัก

| กลุ่มเป้าหมายหลัก เดือนมีนาคม 2565 | จำนวนเป้าหมาย (คน) | เข็มที่ 1 (โดส) | เข็มที่ 2 (โดส) | เข็มที่ 3 (โดส) |
|---|---|---|---|---|
| ผู้ที่มีอายุ 60 ปีขึ้นไป | 12,704,543 | 10,544,307 (83.0%) | 9,988,895 (78.6%) | 3,909,295 (30.8%) ข้อมูล ณ วันที่ 2 มี.ค. 65 |
| ผู้ที่มีอายุ 5 – 11 ปี | 5,150,082 | 965,333 (18.7%) | 17,735 (0.3%) | - ข้อมูล ณ วันที่ 5 มี.ค. 65 |

ที่มา : ฐานข้อมูลกระทรวงสาธารณสุข (MOPH Immunization Center) และฐานประชากรตามสิทธิการประชุม ศบค. เมื่อวันที่ 20 มกราคม 2565

หมายเหตุ : อยู่ระหว่างปรับปรุงการประมวลผลข้อมูลประชากรรายกลุ่มย่อย

ที่มา : ฐานข้อมูลกระทรวงสาธารณสุข (MOPH Immunization Center)

ข้อมูล ณ วันที่ 5 มีนาคม 2565 เวลา 18.00 น.

ศบค.
ศูนย์บริหารสถานการณ์
โควิด-19
#สู้ไปด้วยกัน #ประเทศไทยต้องชนะ