Dashboard - COVID-19 Thailand

Date: Sat Feb 12 2022 22:03:06 GMT+0700 (Indochina Time)

New Cases Announced with Active Cases "Patients in Hospitals": Via Thai Ministry of Public Health (MOPH)

- Note: 'ICU_on_Ventilator' frequent source is: https://facebook.com/informationcovid19 - Centre for COVID-19 Situation Administration (CCSA) morning briefing, 11:30.
- Note: Collection of Serious Cases started on 15/04, source is frequently the CCSA Daily Briefings.
- Source: Calculated ActiveCases_Count via CCSA Daily Briefings Report.
- Source: PUI https://ddc.moph.go.th/viralpneumonia/eng/index.php (Note: Duplicate or 0 Values, if available, are corrected by end of day.)

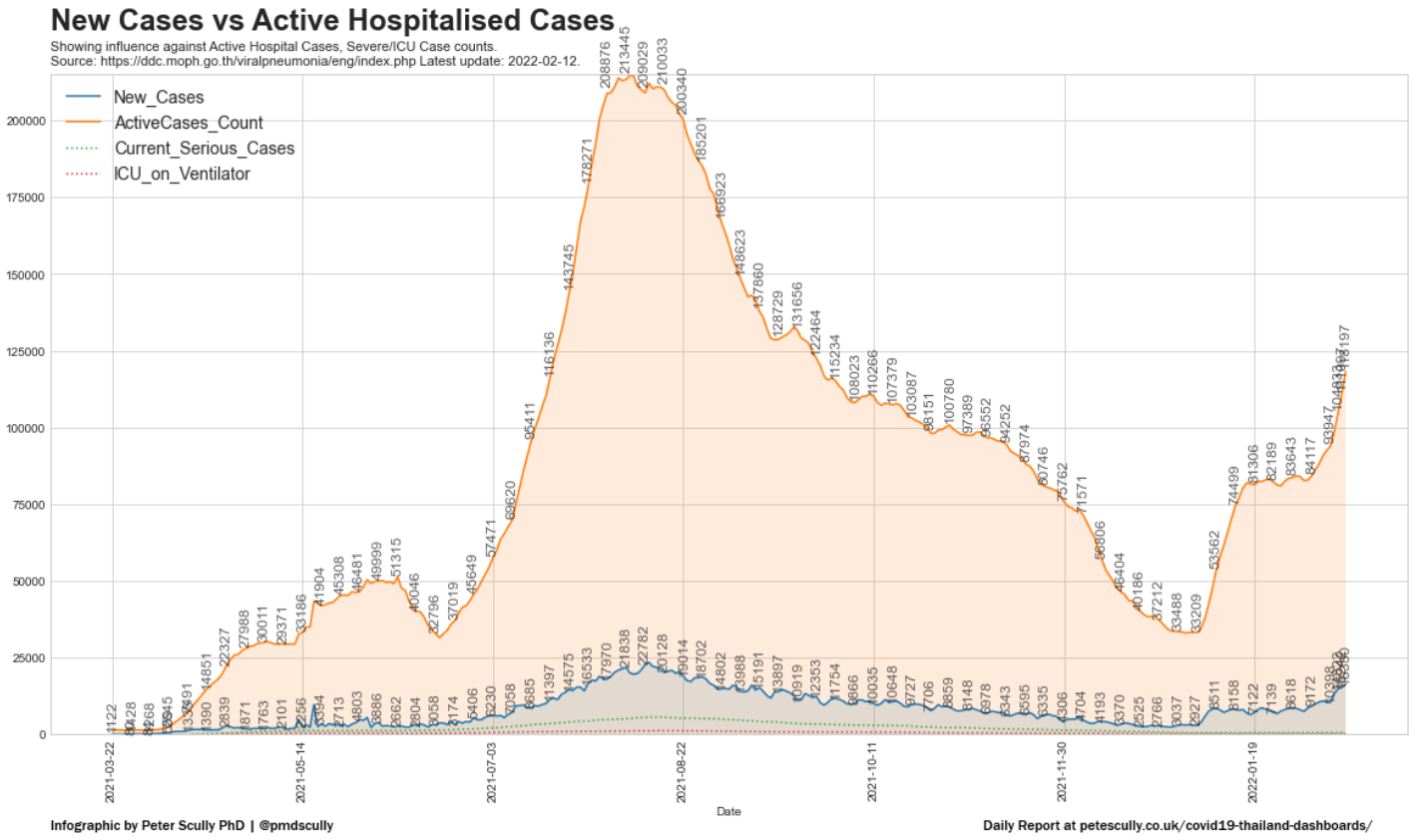

Newly Added "At Risk" Patients Under Investigation (PUI): Via Thai MOPH

- Definition of Patients Under Investigation (PUI): https://ddc.moph.go.th/viralpneumonia/eng/file/guidelines/g_surveillance_290121.pdf
- The PUI Count is typically released in PM/Eve (Duplicates are typically corrected by end of day.).
- Source: CCSA Daily Briefings Report - Calculated ActiveCases_Count, Reported New Recoveries: CuredCases_Count
- Source: https://ddc.moph.go.th/viralpneumonia/eng/index.php

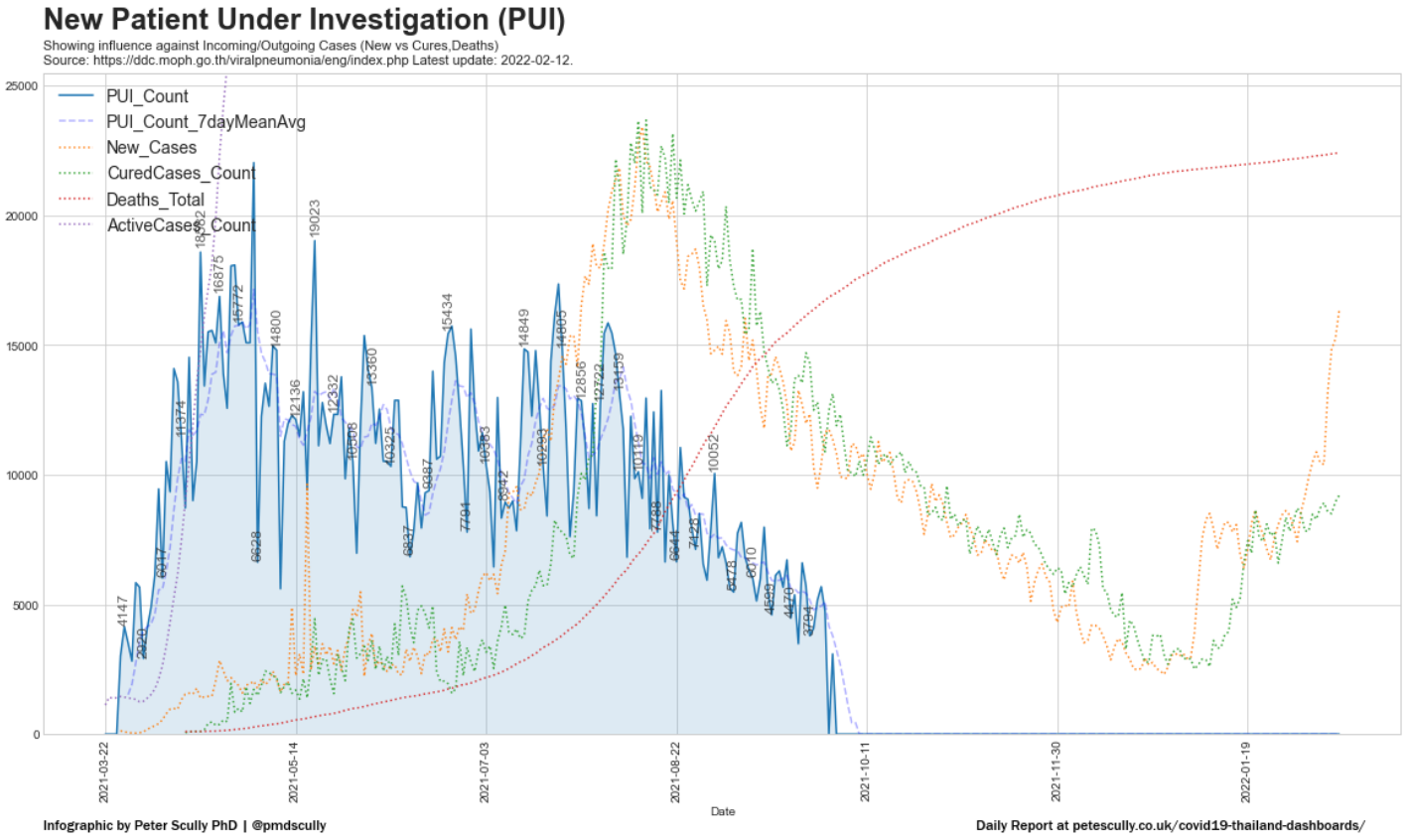

Active Cases: Patients in Hospital: Via Thai Ministry of Public Health (MOPH)

- Source: Calculated from CCSA Daily Briefings Report.

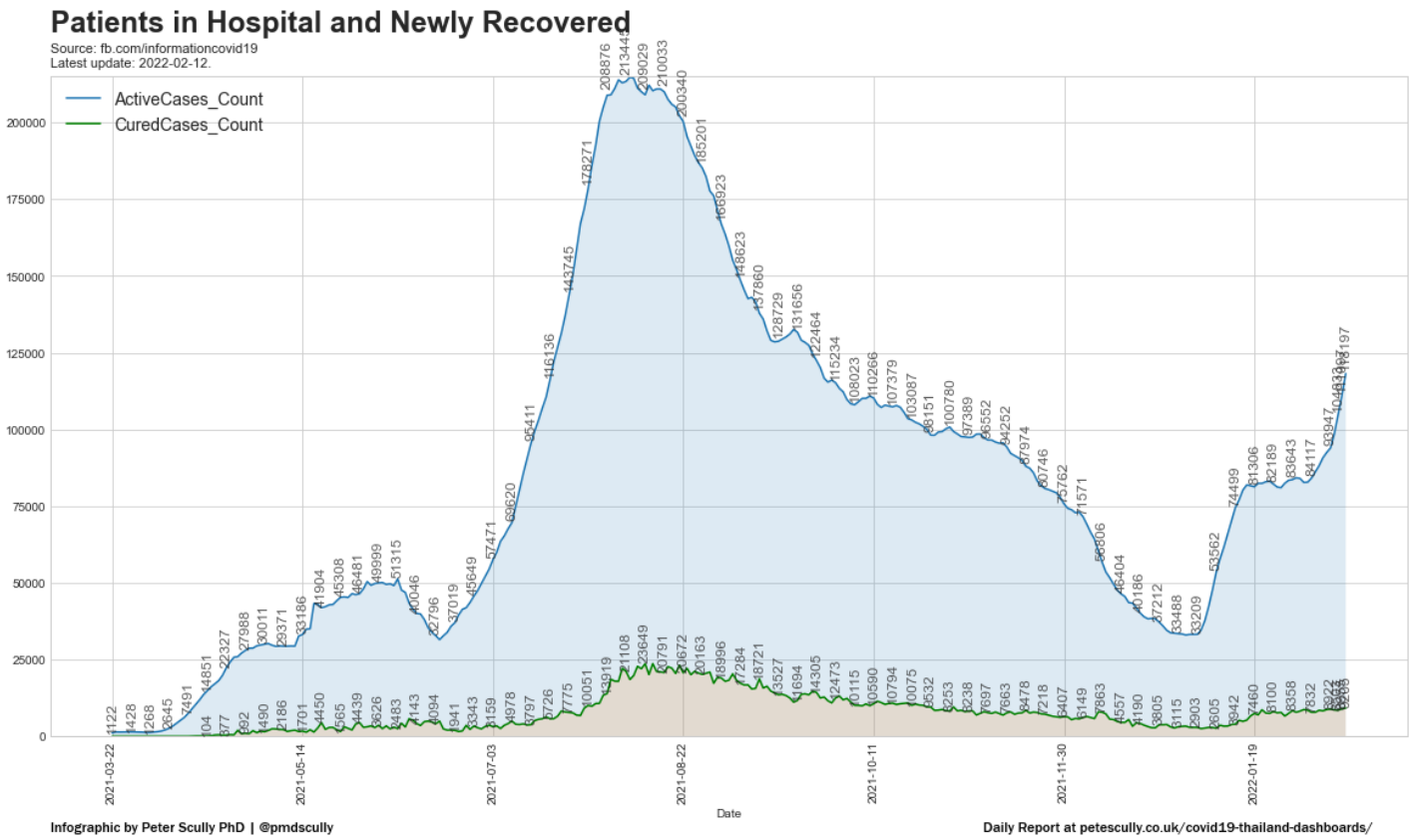

Macroscopic View of Daily Hospitalized Status in Thailand over 120-Days: - 12pm each day

- Showing number of "Patients in Hospitals" (Hospitalized) over the last four months.
- Note: Data Design by TH-Stat. NewHospitalized is calculated from yesterday's data [see analysis].
- Source: Calculated from CCSA Daily Briefings Report.

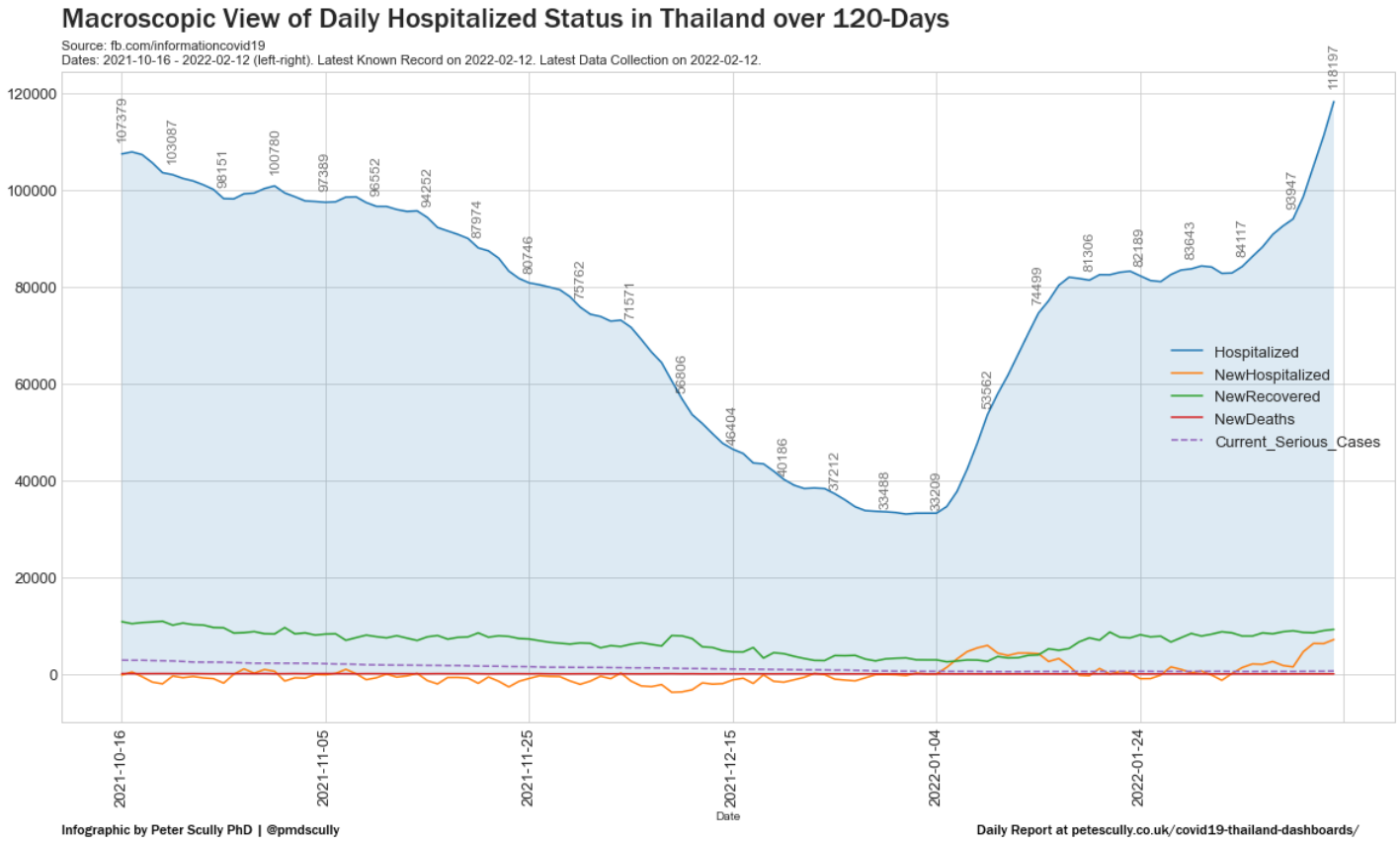

Microscopic View of Case Time-to-Recovery in Thailand over 120-Days: - 12pm each day

- Showing the avg time-to-recovery of "Patients in Hospitals" and can be an indicator to estimate avg case treatment success, avg case severity, avg hospital-load or patient conditions, etc.
- For non-recovered cases after 14-days, we may interpret these as more serious. These data trends can help give answers, i.e. how quickly do patients typically recover under the current conditions, etc.
- Source: CCSA Daily Briefings Report (for Serious/ICU)]

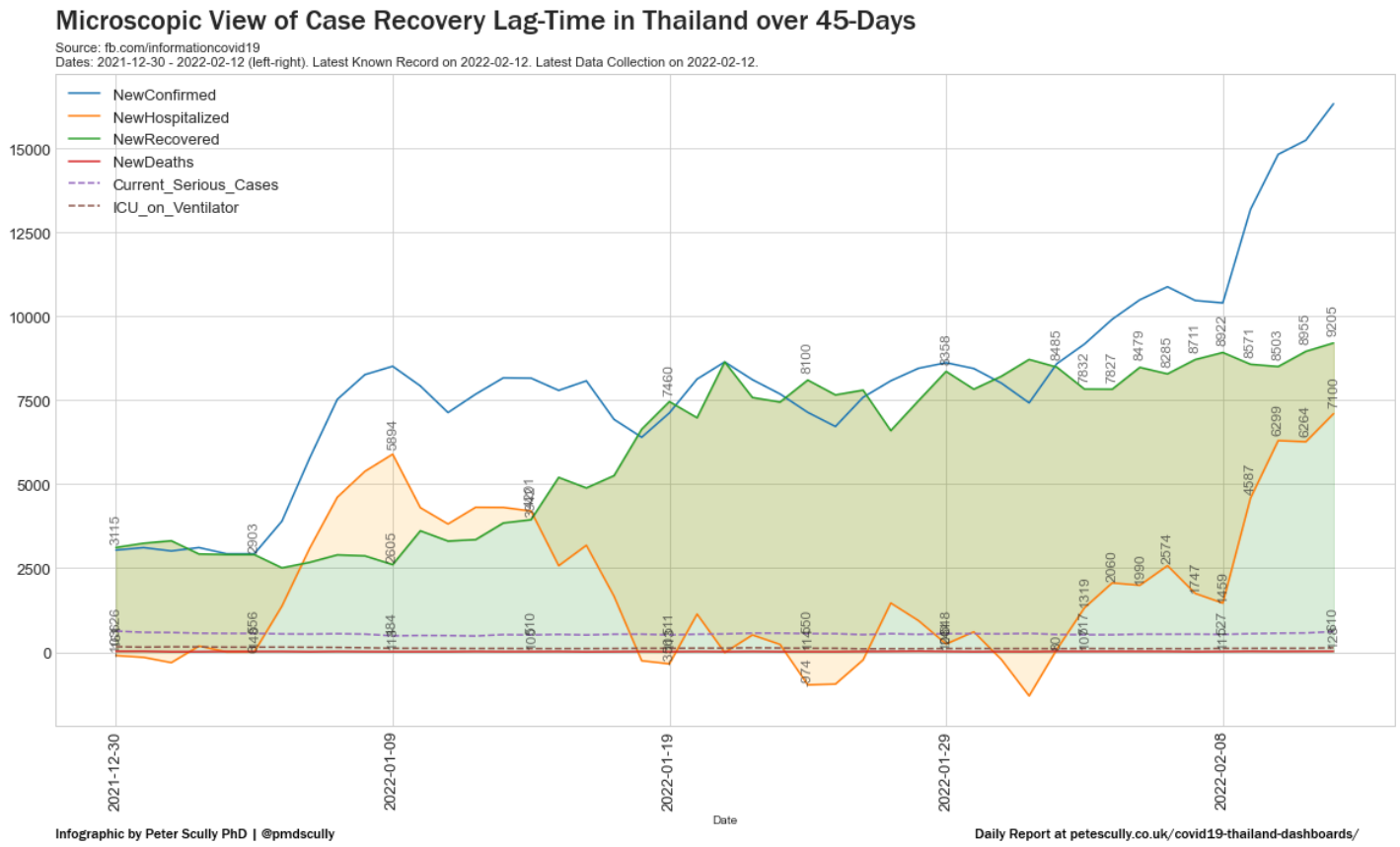

Where are Today's New Cases and New Deaths by Province?: Via Daily CCSA Briefings at 12:30pm

- Showing Cases and Deaths announced in each province Today. Scale is linear (left to right). Reported deaths are more easily seen in the reported numbers on each bar.
- Showing X/Y of Today's Reported Cases: X are from the Briefing report's Province Cases Table. Y is from the Announced Total (i.e. infographics). Numbers can differ due to their release times.
- NB1: CCSA Added "Prisons and Detainees" into their daily TV briefings (~17/5) - shown as "PRISON" below. NB2: Data are from two sources: MOPH Dashboard and CCSA TV Briefings. The collection process is designed to prioritise CCSA totals over MOPH Dashboard. MOPH Dashboard data may be shown from time-to-time. NB3: If 'Prison' bar is not shown, MOPH Dashboard data is displayed. Totals will combine province cases with province prison cases. NB4: If 'Prison' bar is shown, CCSA data is displayed. CCSA province totals separate these case types, thus province totals will be less than in combined totals.
- Data Made Available via: https://github.com/djay/covidthailand.
- Source: https://facebook.com/informationcovid19 - Centre for COVID-19 Situation Administration (CCSA) briefing and https://ddc.moph.go.th/covid19-dashboard/ - MOPH Dashboard data.

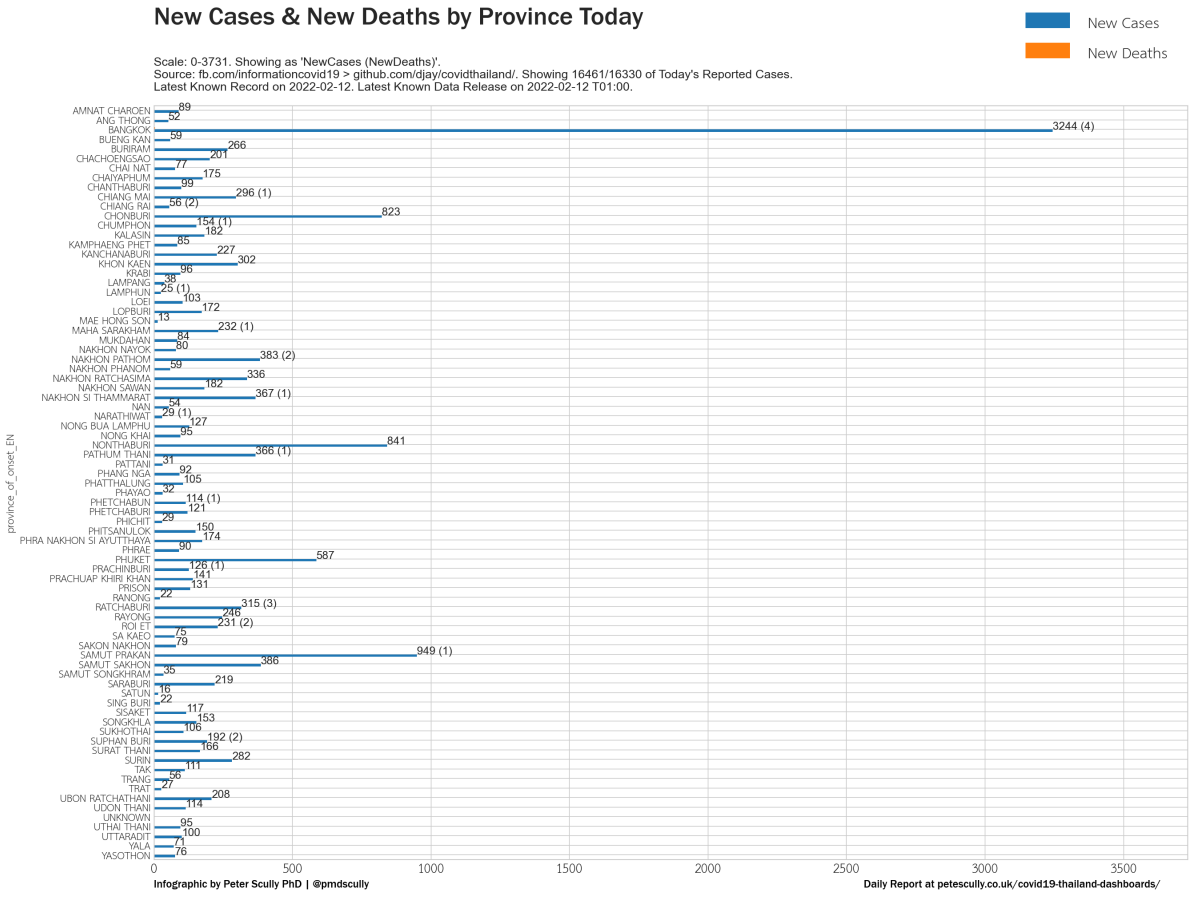

New Cases, Deaths, CFR by Province (Where infection was contracted): Via Daily CCSA Briefings at 12:30pm

- Showing Cases announced in each province over 14-days (left to right, oldest to most recent). Daily cases between **0-1000** (bottom to top). Deaths and Case Fatality Rate (CFR) are shown for this date period.
- Showing X/Y of Today's Reported Cases: X are from the Briefing report's Province Cases Table. Y is from the Announced Total (i.e. infographics). Numbers can differ due to their release times.
- NB: Y-axis range is 0 to 1000 since 2021-07-31. Before this date, Y-axis range was 0 to 400 (2021-07-31 to 2021-04-12).
- Note on CFR: Read WHO's caveats and limits on interpreting CFR [1] or Read our Infection Fatality Rate (IFR) Estimates for Thailand on May 10th [2] or Dylan Jay's IFR model calculation for Thailand [3]
- The 'k' metric shown below each province refers to "a current risk level": i.e. "proportional cases x pop.density", where lower indicates less risk. 'k' is calculated as k=((RecentCases/Pop'2019)*(Pop'2019/AreaKm2)).
- The '100k/d' metric is the number of daily new cases* per 100,000 people**. (*mean average of shown) (**population specific per province). Calculated as, 100k/d=(RecentCases/Days)/(ProvPop/100k). Added 23/01/2022.
- Data Made Available via: https://github.com/djay/covidthailand • Source: https://facebook.com/informationcovid19 - Centre for COVID-19 Situation Administration (CCSA) morning briefing, data typically arriving 13:30

New Cases, Deaths and CFR by Province over 180 Days

Dates 2021-08-17 - 2022-02-12 (Left-Right). Y-Scale: 0-5000. Cases (n), Deaths (d) and Case Fatality Rate (CFR) are shown for these dates.
Source: fb.com/informationcovid19 > github.com/djay/covidthailand/. Showing 16461/16330 of Today's Reported Cases.
Latest Known Record on 2022-02-12. Latest Known Data Release on 2022-02-12 T01:00.

Cases
Deaths
Cases 7-day (Avg)

Infographic by Peter Scully PhD | @pmdscully

Daily Report at petescully.co.uk/covid19-thailand-dashboards/

New Cases Announced by Risk Clusters by Province (Where infection was contracted): Via COVID-19-Daily Open Gov Data. (Over 2, 3-days)

- Plots Show Cases announced at province of `onset` over 2-days and 3-days.
- Source: https://data.go.th/en/dataset/covid-19-daily

Thailand Province (Onset)-Cluster and Case Counts over 2-Days

Source: https://data.go.th/en/dataset/covid-19-daily
Dates: 2022-02-10 - 2022-02-11. Total Reported Cases in Province shown. Use Color to identify each Cluster.
Latest Known Record on 2022-02-11. Latest Data Release on 2022-02-11.

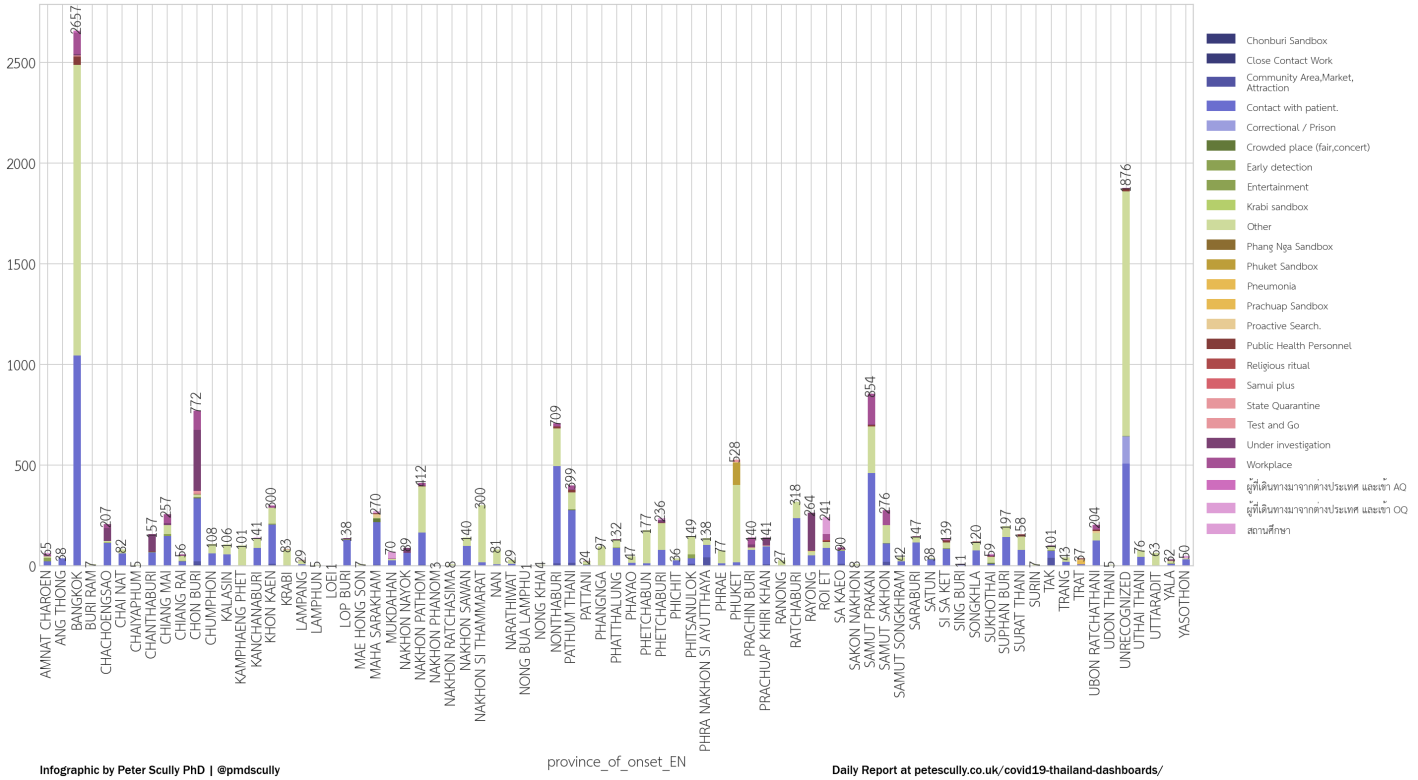

Infographic by Peter Scully PhD | @pmdscully

Daily Report at petescully.co.uk/covid19-thailand-dashboards/

Thailand Province (Onset)-Cluster and Case Counts over 3-Days

Source: https://data.go.th/en/dataset/covid-19-daily
Dates: 2022-02-09 - 2022-02-11. Total Reported Cases in Province shown. Use Color to identify each Cluster.
Latest Known Record on 2022-02-11. Latest Data Release on 2022-02-11.

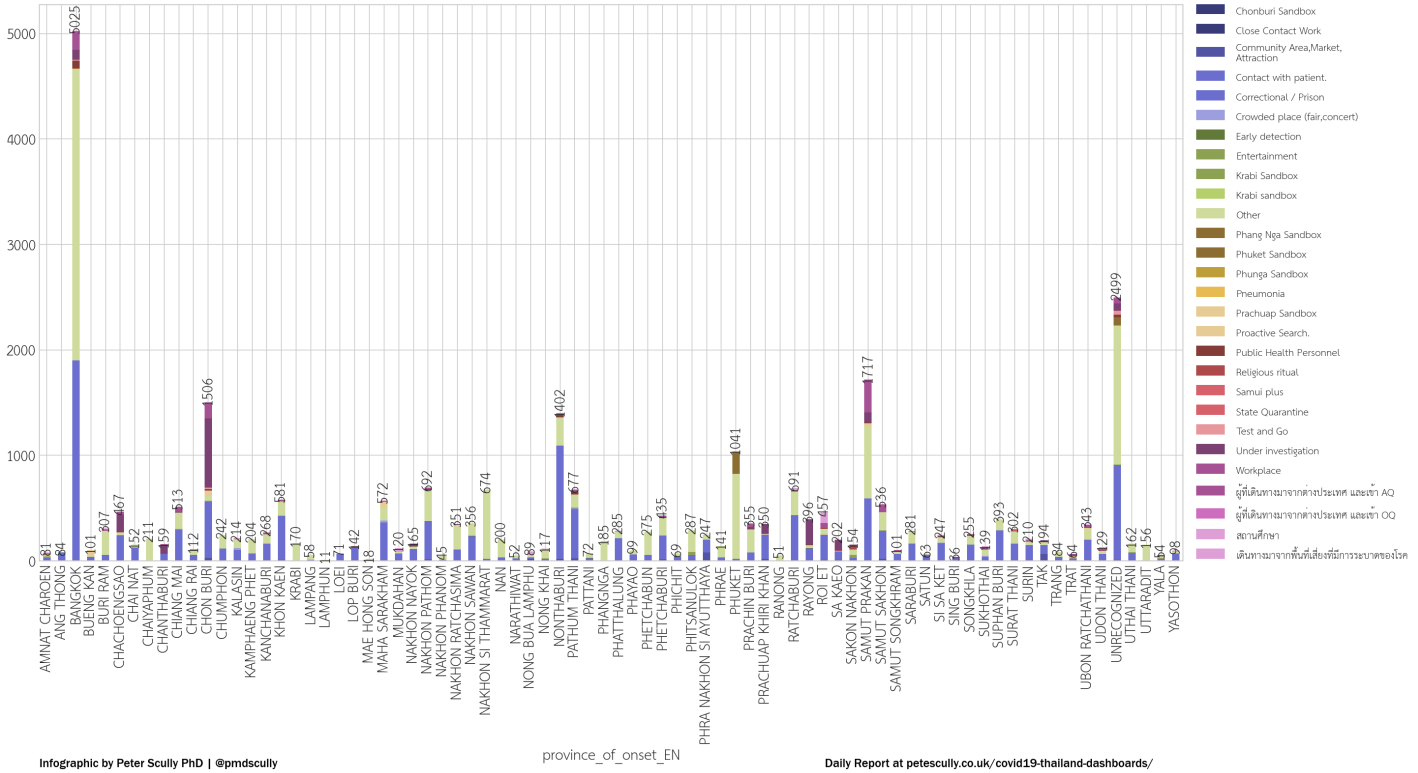

Infographic by Peter Scully PhD | @pmdscully

Daily Report at petescully.co.uk/covid19-thailand-dashboards/

New Cases Announced by Risk Clusters by Province (Where infection was contracted): Via COVID-19-Daily Open Gov Data. (Over 7, 14-days)

- Plots Show Cases announced at province of `onset` over 7-days and 14-day.
- Source: https://data.go.th/en/dataset/covid-19-daily

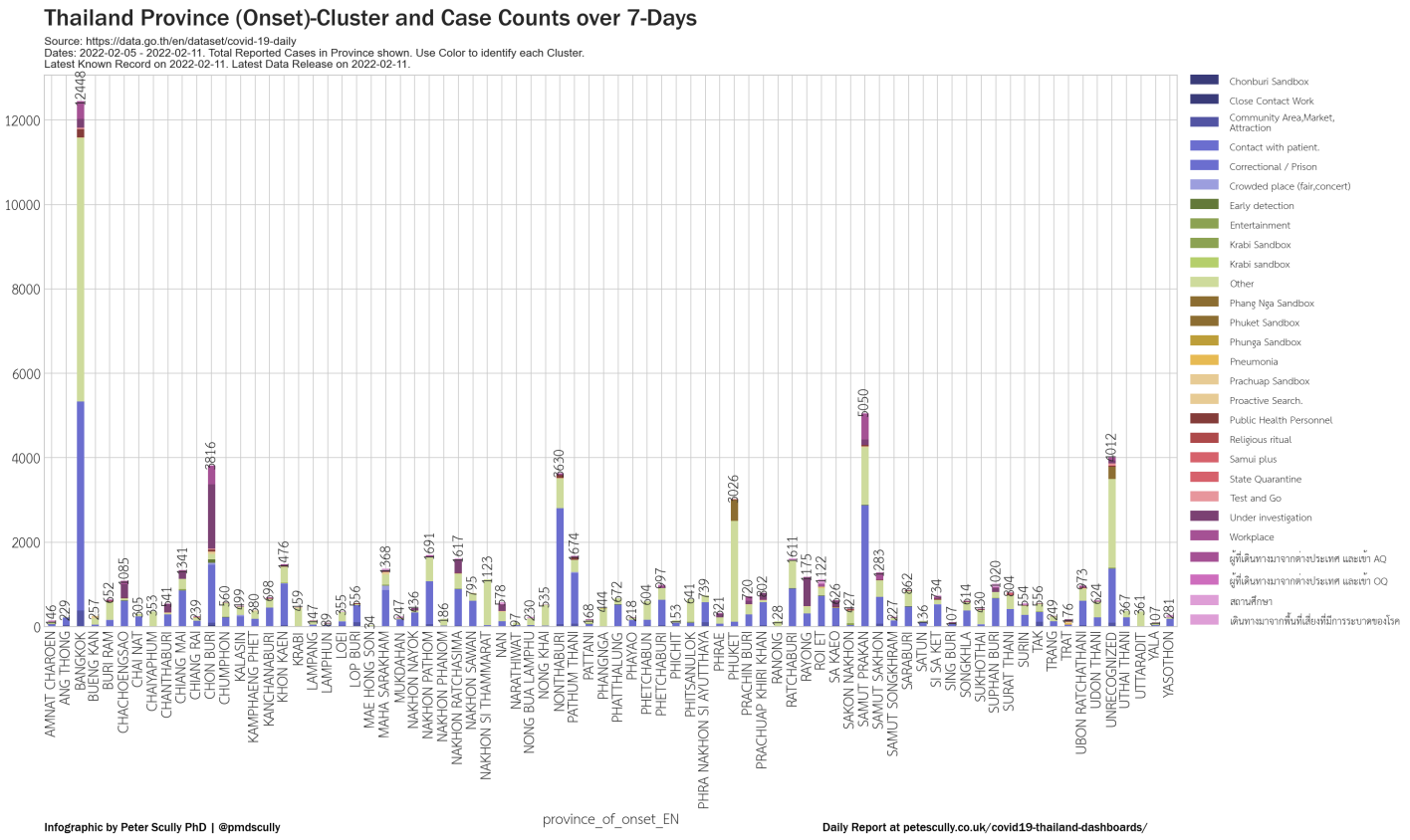

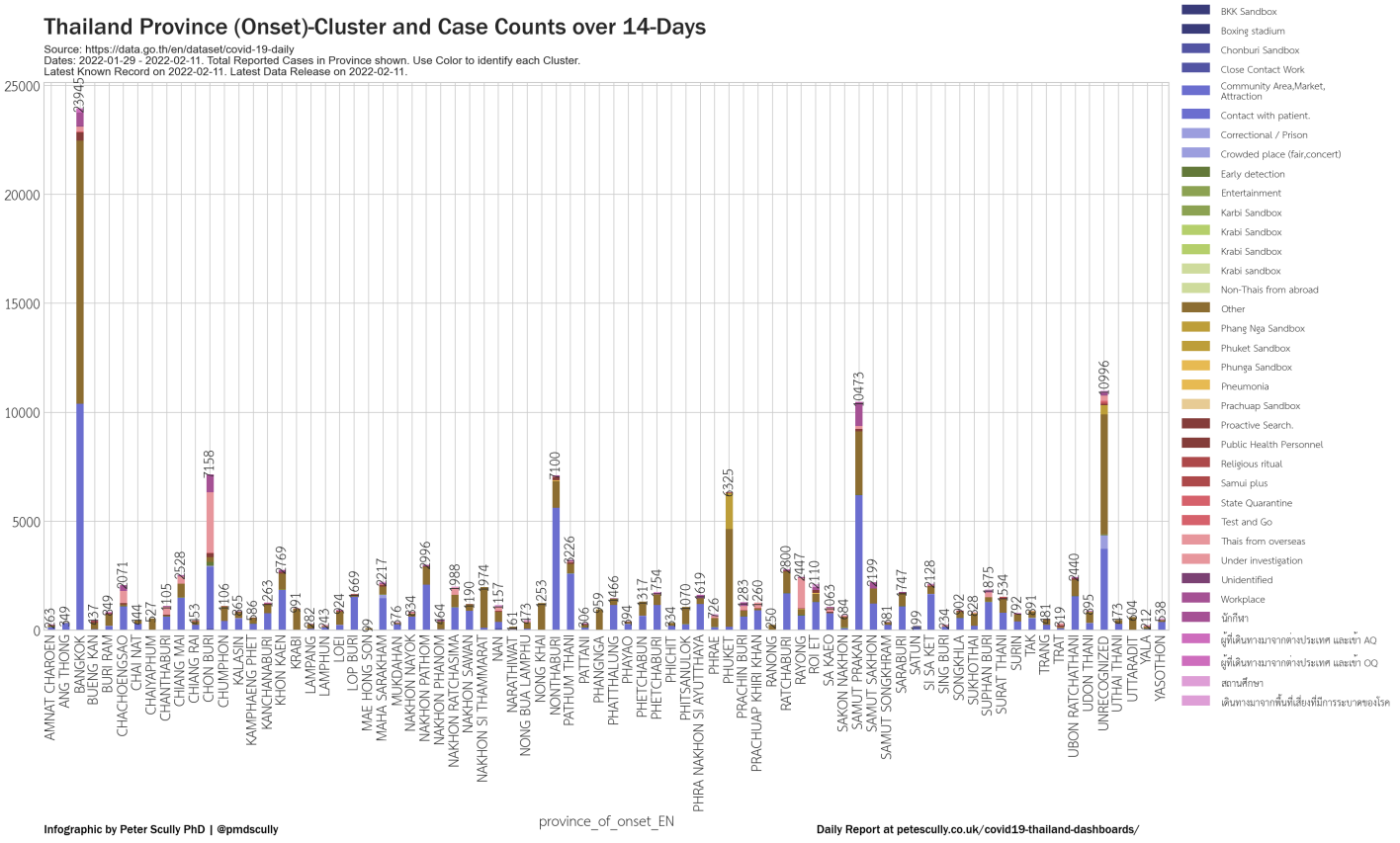

Cluster Progression by Region of Thailand over the past 30-days: Via COVID-19-Daily Open Gov Data.

- Plots show the Cluster (`risk` column) of newly announced cases, grouped by the provincial regions (`onset`) over the past 30 days.
- Dates are shown oldest to most recent (Left to Right). Number of reported cases (Bottom to Top). Colours indicate region of case.
- Source: https://data.go.th/en/dataset/covid-19-daily

Cluster Spread by Region (30 Days)

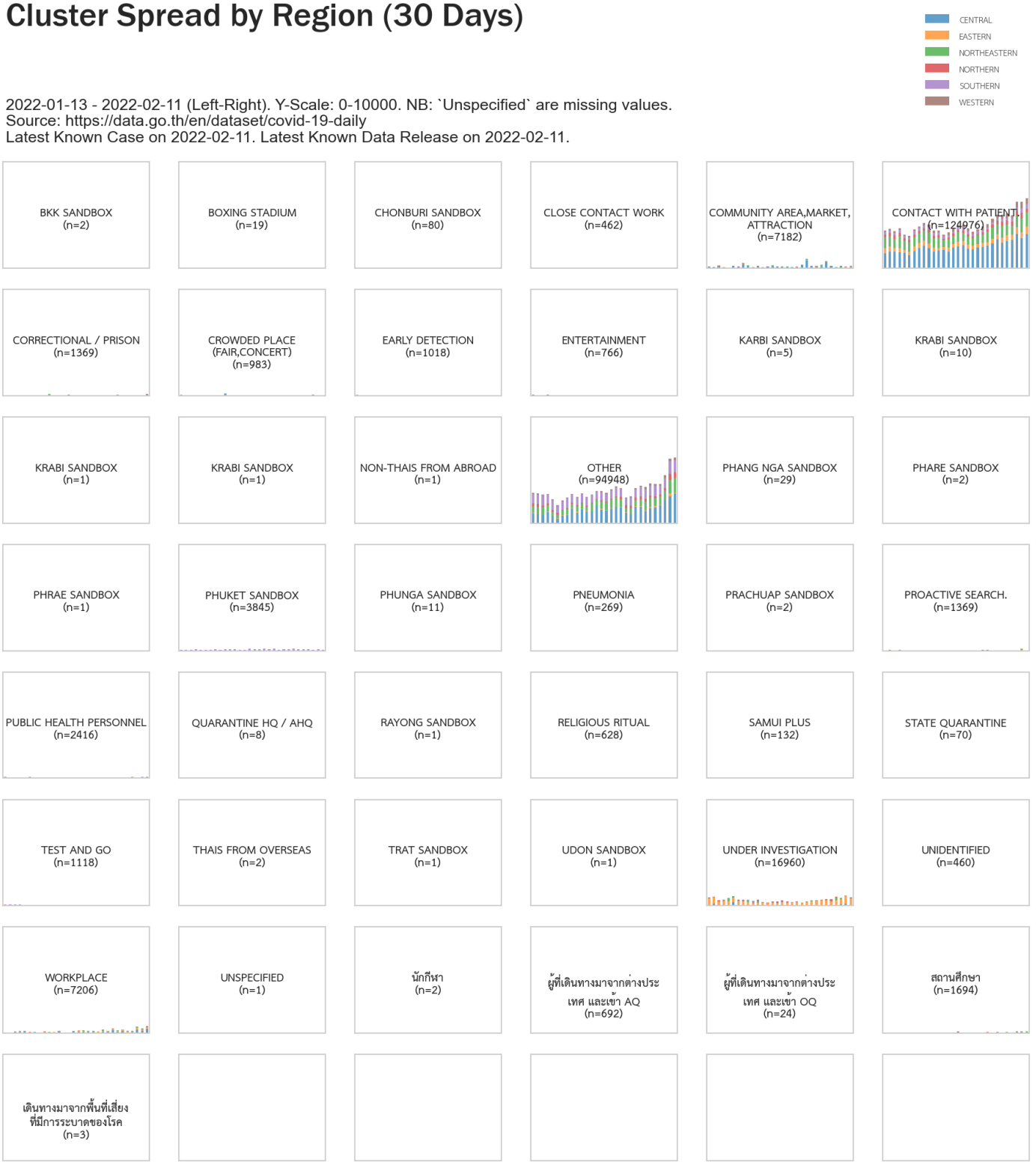

2022-01-13 - 2022-02-11 (Left-Right). Y-Scale: 0-10000. NB: `Unspecified` are missing values.
Source: https://data.go.th/en/dataset/covid-19-daily
Latest Known Case on 2022-02-11. Latest Known Data Release on 2022-02-11.

Infographic by Peter Scully PhD | @pmdscully

Daily Report at petescully.co.uk/covid19-thailand-dashboards/

New Cases, Deaths, CFR in Greater Bangkok region (onset): Via Daily CCSA Briefings at 12:30pm

- Showing Provinces only in the Greater Bangkok region over 14-days.
- Data Sources and plot configuration identical to full Thailand Provinces plot shown on page 4.

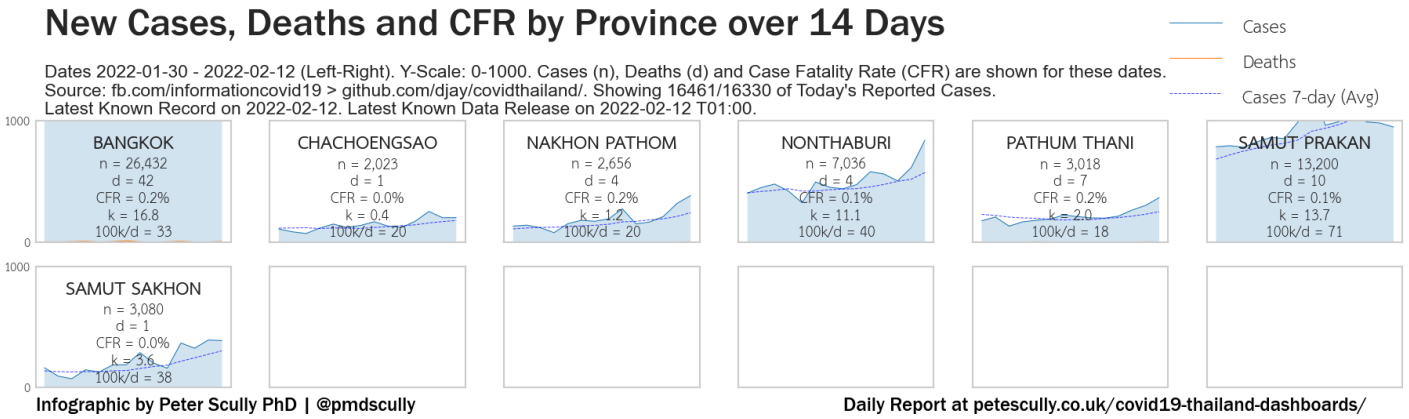

Cases Reported in Districts (Khets) of Bangkok over past 7-days: Via COVID-19-Daily Open Gov Data.

- Plot is included as an indicator for clarity over risk areas in Bangkok. The number of cases across Bangkok has risen more so than in other provinces recently. NB: The translations of Khets vary along with typos and spelling variations; so confirm with the original Thai Khet names. NB: There are only 50 Khets across Bangkok [wiki].
- Plots show the district (`district_onset` column) of newly announced cases over the past 7 days. NB: a large number of records have missing `District` data.
- Source: https://data.go.th/en/dataset/covid-19-daily

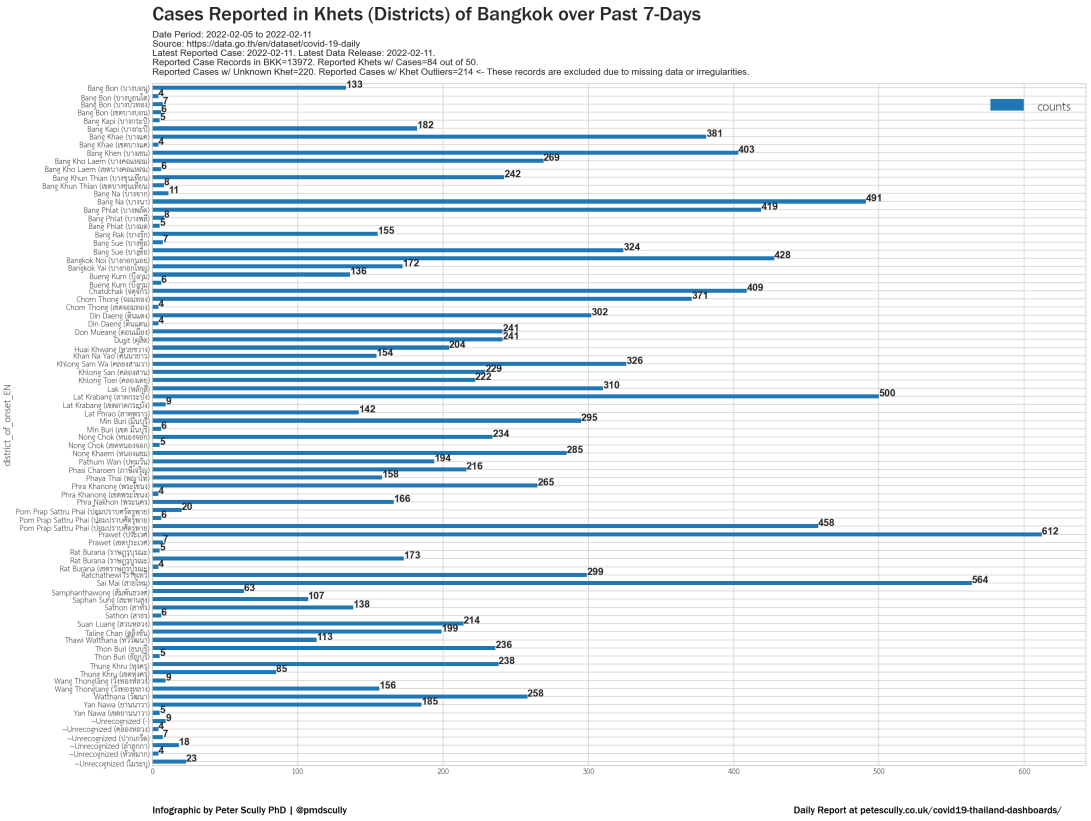

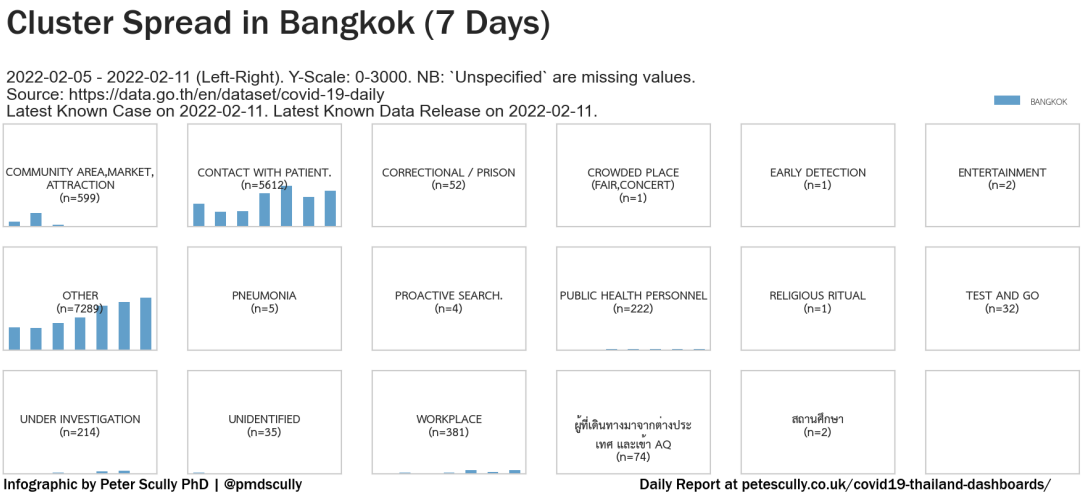

Vaccines Administered by Province: Via Thai MOPH.

- Plots show cumulative doses administered by province. *n1,n2,n3* are the latest (to-date) administered doses for Doses 1, 2 and 3 respectively. Date of report releases are shown, which report yesterday's performance. First DDC.MOPH vaccination report was announced on Feb 27th 2021.
- SV%,AZ%,SP%,PZ% (as of 21st Oct 2021 report) show as a percentage of the total reported quantity of vaccinations allocated by province. NB: Earlier reports showed % administered, with data available until Aug 2nd 2021.
- SV% is Sinovac. AZ% is Astra Zeneca. SP% is Sinopharm. PZ% is Pfizer.
- To verify the reported accuracy, match cummulative doses (which is our sum of each province's dose) to CCSA briefing report releases. Typically, infographic is 1-day delayed.
- Disclaimer 21/9 to 4/10: Data are missing from these dates, and show as a "jump" in the plot lines.

- Disclaimer 9/5 to 13/5 and 20/5 to 21/5: In these days, the reported number of Samut Sakhon Dose 2 (see the MOPH PDFs, if curious) has gone up then down; in the plot below, that has changed 17%-15%-17%-16%.
- Source of MOPH DDC Vaccination Data: https://ddc.moph.go.th/dcd/pagecontent.php?page=641&dept=dcd (and in June 2021: https://ddc.moph.go.th/vaccine-covid19/diaryReport)
- Source Population Thailand (Est-2019): https://en.wikipedia.org/wiki/Thailand
- Source Population per Province (2019): https://en.wikipedia.org/wiki/Provinces_of_Thailand NB: Wiki-Est-Pop differs from actual-Pop and MOPH's est-Pop, thus >100% shown in some provinces.
- Data Made Available via: https://github.com/djay/covidthailand

Vaccinations Administered via MOPH per Province

Vaccinations Dose 1
Vaccinations Dose 2
Vaccinations Dose 3

Dates 2021-02-28 - 2022-01-19 (Left-Right). Y-Scale: 0-Prov.Pop.(2019) SV%, AZ%, SP%, PZ% show reported allocated doses.
Cummulative Dose 1: 51,968,988 (78.1%), Dose 2: 47,945,145 (72.0%), Dose 3: 11,408,893 (17.1%). Doses 1,2,3 Administered as n1,n2,n3. Large % shows DoseN / Pop.('19).
Source: https://ddc.moph.go.th > https://github.com/djay/covidthailand. Latest Known Record on 2022-01-19. Latest Known Data Release on 2022-01-20.

Infographic by Peter Scully PhD | @pmdscully

Daily Report at petescully.co.uk/covid19-thailand-dashboards/

New Cluster Tweets - Public Reports Posted on Twitter

- 0 new trend(s) of 'new covid cluster thailand', in the past 120-days (20 samples).
- 2 new trend(s) of 'โควิด คลัสเตอร์', started on Wed-08-Dec-2021, and Tue-14-Dec-2021, in the past 120-days (45 samples).
- Source: Twitter API

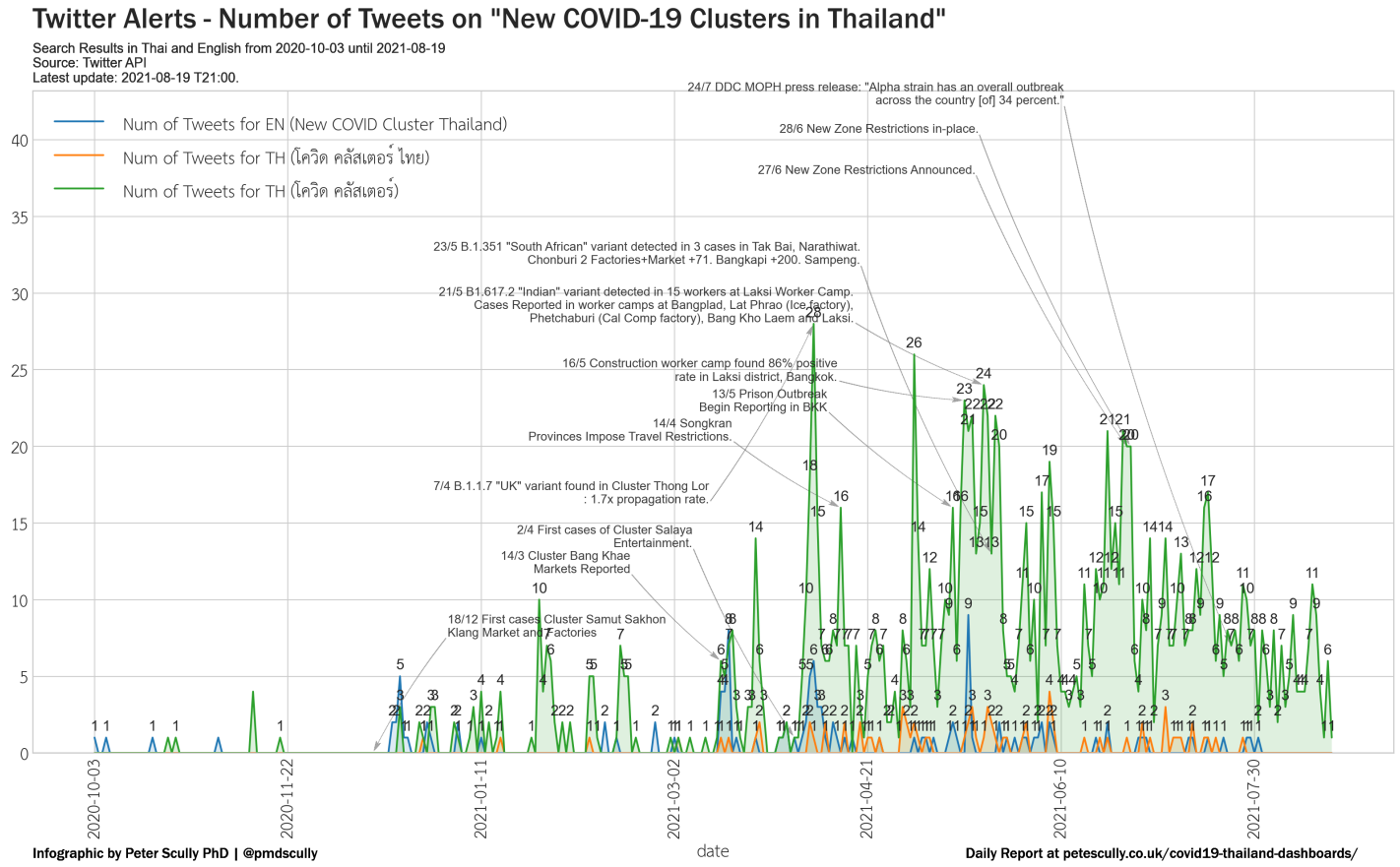

Sentiment Polarity and Subjectivity Indicators of New Cluster Tweets - Public Reports Posted on Twitter

- Public sentiment is None (nan) and subjectivity is None (nan) over the past 14-days (0 samples).
- Note: Polarity is measured between -1.0 (negative) and +1.0 (positive). Subjectivity is measured between 0.0 (objective) and +1.0 (subjective).
- Source: Twitter API

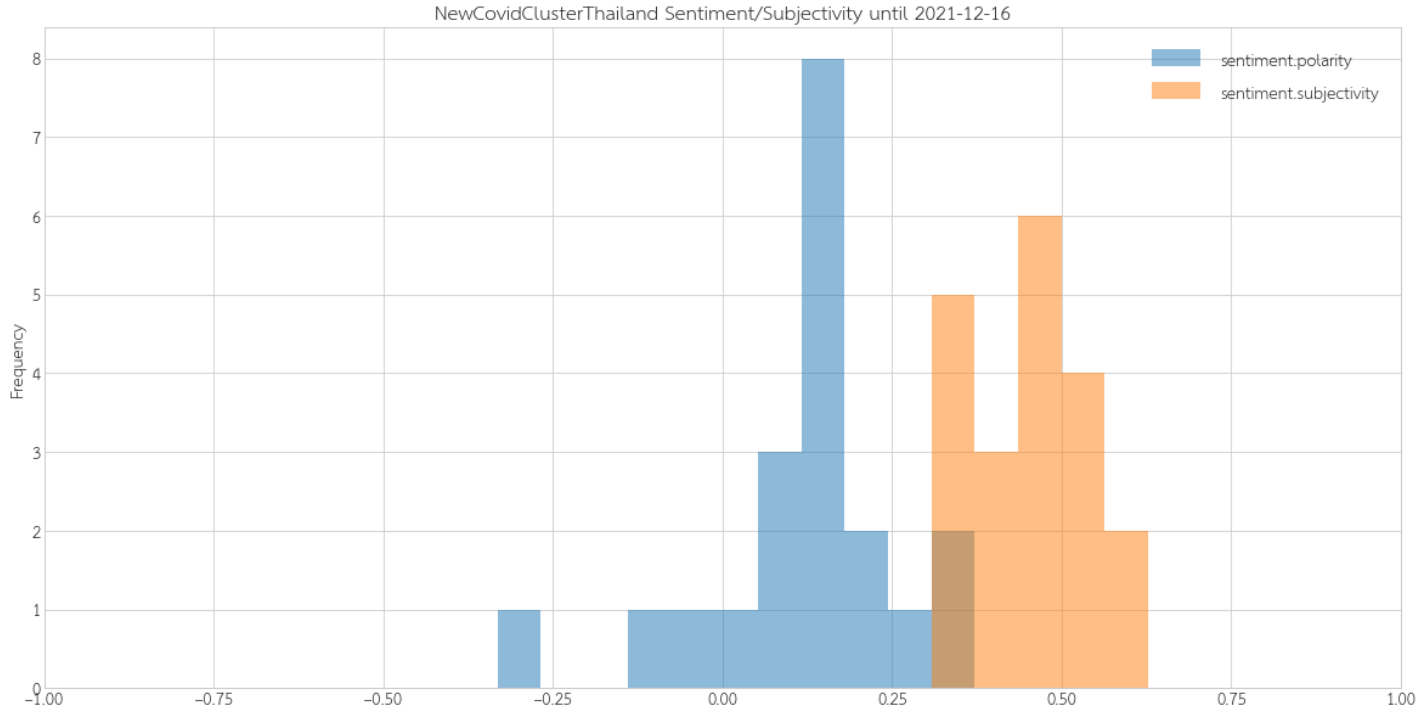

Google Mobility Data: Thailand

- The blue area is an indicator of generalised mobility behaviour. It is the daily-mean across the 6-types of mobility data collected.
- Data is compared to baseline values computed as the median in the 5-week period Jan 3 - Feb 6, 2020 by day of the week. Data is updated regularly, but not daily.
- Source: https://www.google.com/covid19/mobility/

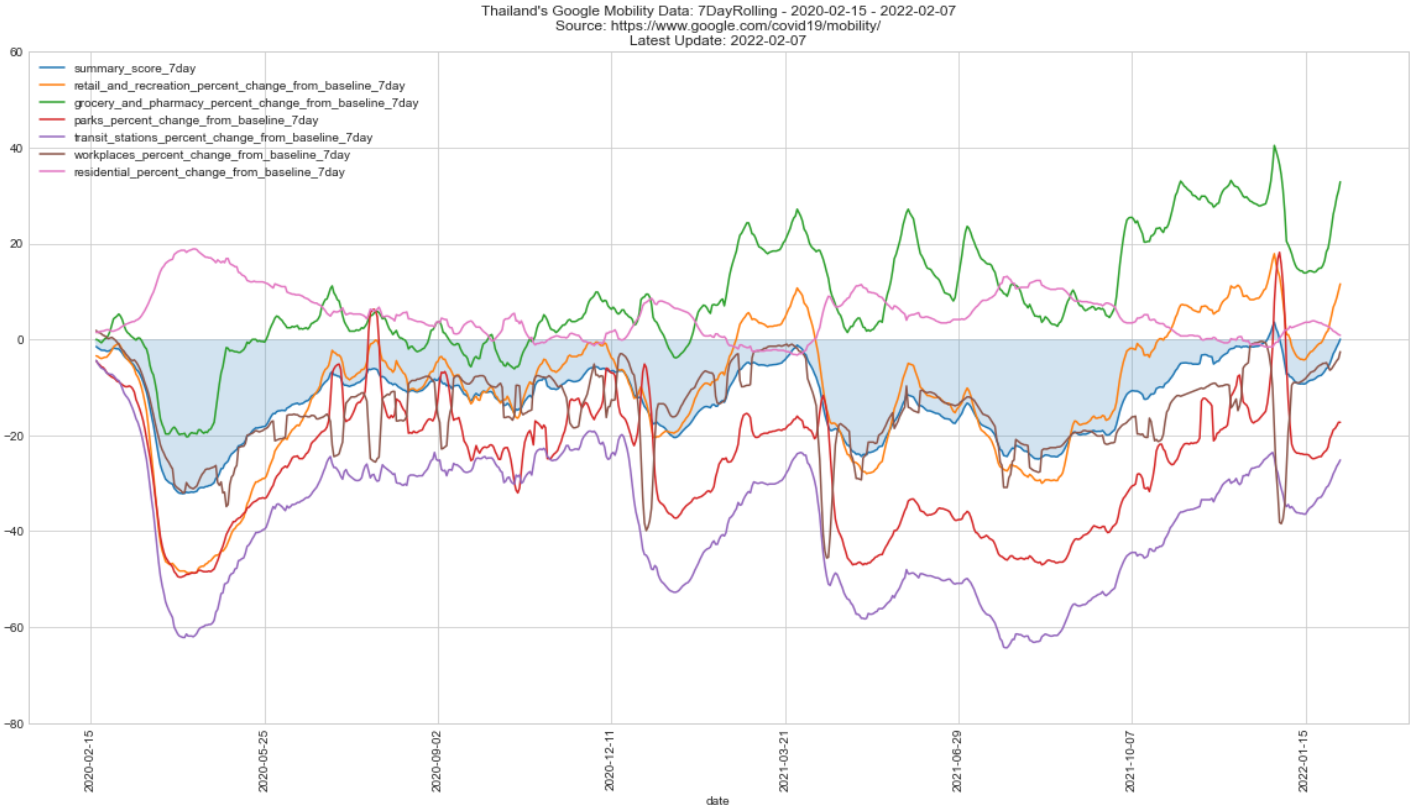

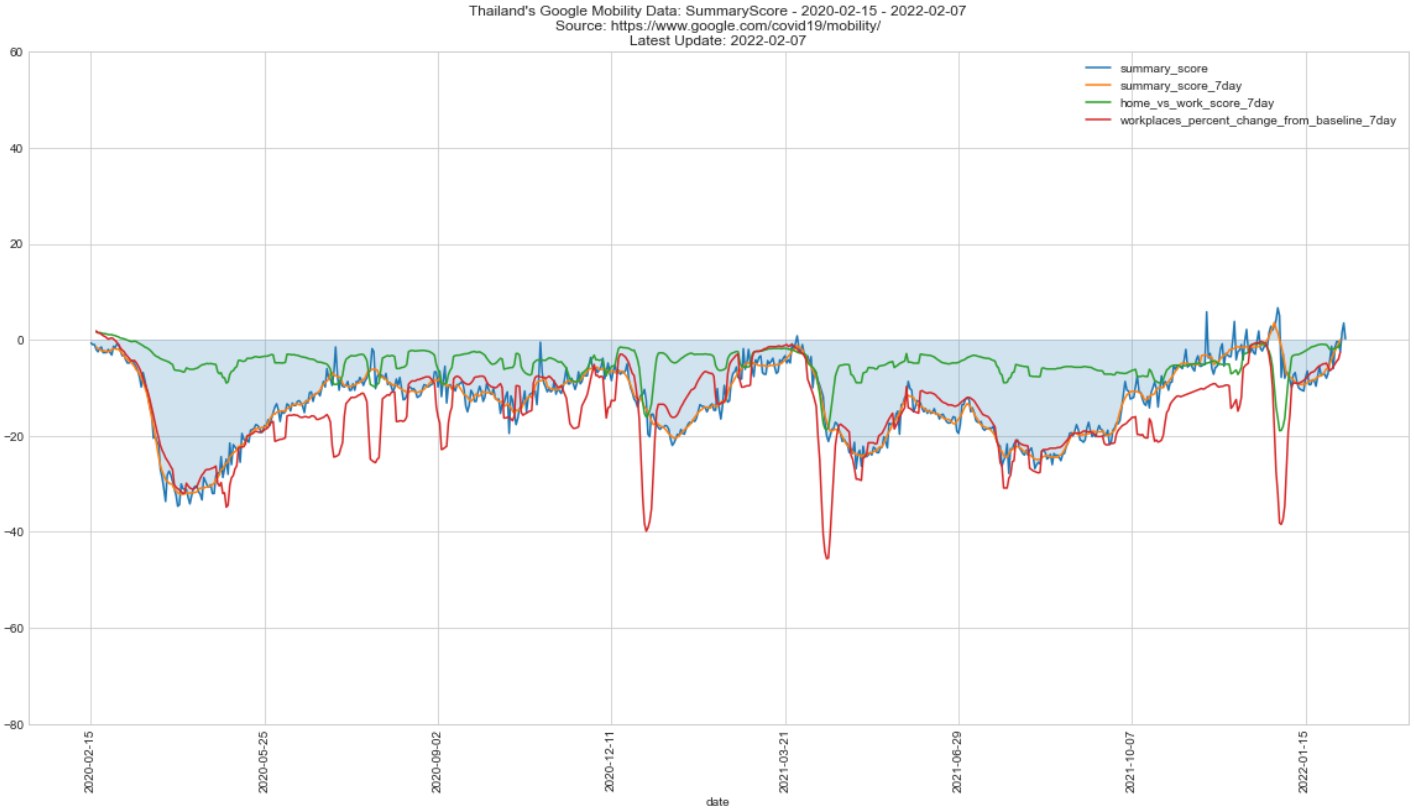

Apple Mobility Trends: Thailand by Province

- The blue and orange lines are indicators of relative mobility, via driving and walking respectively. A rolling 7-day mean is shown, over the past 120-days (left to right) and with range of -300 to +300 (bottom to top).
- Data shows change in routing requests since 13 January 2020. The baseline has been adjusted from 100% to 0, as a +/- Index. 12 March 2021 data is not available. Not all province data is available.
- Source: https://covid19.apple.com/mobility/

Apple's Mobility Data on Driving and Walking per Province (120-days) 2021-10-13 - 2022-02-10 (Left-Right). Y-Scale: -300-300.
Source: https://covid19.apple.com/mobility (Baseline: 2020/01/13 = 0%)
Latest Known Case on 2022-02-10. Latest Known Data Release on 2022-02-10.

Driving 7day
Walking 7day

Our World In Data (OWID): Stringency_Index - Thailand

- This measures the level of restrictions reported to OWID, which is a comparable measure used across the world. See OWID's explanation for details.
- Note: the Index has not reflected provincial-level restriction changes during April 1st-April 23rd'21.
- The Index has been adjusted by negation, i.e. 0-100 becomes 0 to -100. Therefore negative numbers indicate restrictions, whereas 0 indicates no restrictions.
- Source: https://ourworldindata.org/coronavirus/country/thailand#government-stringency-index

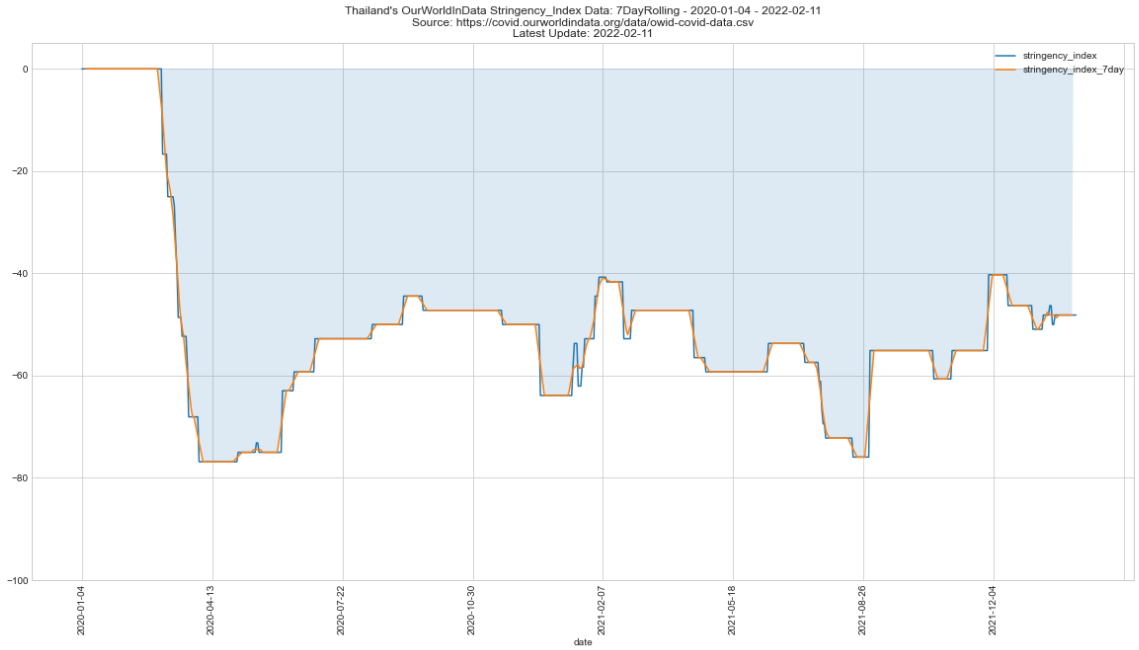

Daily Briefings Infographics: Via CCSA Daily Briefing - 12pm each day

- Infographics from Thailand's Centre for COVID-19 Situation Administration (CCSA) daily briefing, typically updated after 13:00 (otherwise yesterday's images shown)
- Source: https://facebook.com/informationcovid19

สถานการณ์ COVID-19 ทั่วโลก 221 ประเทศ 2 เขตบริหารพิเศษ 2 เรือสำราญ

Confirmed	Severe	Recovered	Deaths
408,896,150	88,476	328,775,068	5,820,521
2,314,191	-757 (0.02%)	2,483,252 (80.41%)	10,927 (1.42%)

#	PLACES	CONFIRMED	NEW CASES	DEATHS	NEW DEATHS	New deaths : New Cases
1	USA	79,228,628	149,318	942,006	1,917	1.28%
2	India	42,584,618	48,481	508,012	804	1.66%
3	Brazil	27,291,515	166,003	637,232	1,121	0.68%
4	France	21,503,654	131,376	134,536	329	0.25%
5	UK	18,220,515	58,899	159,351	193	0.33%
6	Russia	13,731,794	203,949	338,813	722	0.35%
7	Turkey	12,748,341	95,065	89,994	253	0.27%
8	Germany	12,126,991	229,989	120,411	215	0.09%
9	Italy	11,991,109	67,152	150,555	334	0.50%
10	Spain	10,604,200	49,004	95,995	389	0.79%
11	Argentina	8,716,940	16,503	123,859	152	0.92%
12	Iran	6,761,855	31,247	133,437	143	0.46%
13	Colombia	6,007,991	5,421	136,764	181	3.34%
14	Netherlands	5,603,964	80,610	21,377	19	0.02%
15	Poland	5,348,182	35,777	107,757	290	0.81%
16	Mexico	5,257,605	34,261	312,118	927	2.71%
17	Indonesia	4,708,043	40,489	144,958	100	0.25%
18	Ukraine	4,462,970	41,229	102,403	236	0.57%
19	Japan	3,764,458	100,097	20,059	175	0.17%
20	South Africa	3,637,673	2,862	96,851	146	5.10%

(ข้อมูล ณ วันที่ 12 กุมภาพันธ์ 2565 เวลา 10.00 น.) ที่มา : *worldometers*

สถานการณ์ COVID-19 ประเทศในทวีปเอเชีย

#	PLACES	CONFIRMED	NEW CASES	DEATHS	NEW DEATHS	New deaths : New Cases
2	India	42,584,618	48,481	508,012	804	1.66%
17	Indonesia	4,708,043	40,489	144,958	100	0.25%
19	Japan	3,764,458	100,097	20,059	175	0.17%
21	Philippines	3,630,637	3,788	54,854	72	1.90%
28	Malaysia	2,996,361	20,939	32,099	24	0.11%
30	Thailand	2,577,445	16,330	22,412	25	0.15%
34	Vietnam	2,457,170	26,487	38,784	96	0.36%
40	Bangladesh	1,899,803	5,268	28,771	27	0.51%
43	Pakistan	1,477,573	3,498	29,687	39	1.11%
46	S. Korea	1,294,205	53,926	7,045	49	0.09%
76	Myanmar	543,511	1,607	19,310	0	0.00%
85	Singapore	449,570	9,930	885	3	0.03%
112	Laos	138,431	424	588	4	0.94%
117	Cambodia	122,742	274	3,015	0	0.00%
168	Brunei	20,454	981	98	0	0.00%

(ข้อมูล ณ วันที่ 12 กุมภาพันธ์ 2565 เวลา 10.00 น.) ที่มา : *worldometers*

ข้อมูล ณ วันที่ 12 กุมภาพันธ์ 2565 เวลา 00.00 น.

รายงานสถานการณ์ COVID-19 ในประเทศไทย

ระลอกเดือนมกราคม 2565 ข้อมูลตั้งแต่วันที่ 1 ม.ค. – 12 ก.พ. 65

ผู้ป่วยรายใหม่วันนี้
+16,330 ราย
ติดเชื้อในประเทศ 16,049 ราย
ติดเชื้อจากต่างประเทศ 150 ราย
จากเรือนจำ/ที่ต้องขัง 131 ราย

ผู้ป่วยยืนยันสะสม
354,010 ราย
ผู้ป่วยยืนยันสะสมตั้งแต่ปี 63
2,577,445 ราย

หายป่วยแล้ว
+9,205 ราย
หายป่วยสะสม 268,046 ราย
หายป่วยสะสมตั้งแต่ปี 63
2,436,540 ราย

เสียชีวิต
+25 คน
เสียชีวิตสะสม
714 คน 0.20 %
เสียชีวิตสะสมตั้งแต่ ปี 63
22,412 คน 0.87%

ประวัติเสี่ยง

ผู้ป่วยรายใหม่ จากระบบเฝ้าระวังและระบบบริการฯ	15,809 ราย
ค้นหาผู้ติดเชื้อเชิงรุกในชุมชน	240 ราย
จากเรือนจำ / ที่ต้องขัง	131 ราย
ผู้ที่เดินทางจากต่างประเทศ	150 ราย
รวม	16,330 ราย

ผู้รับวัคซีน
ฉีดแล้ว 119,463,313 โดส
ที่มา : MOPH-IC
เข็มที่ 1 +71,211 ราย สะสม 52,728,528 ราย
เข็มที่ 2 +72,778 ราย สะสม 49,180,123 ราย
เข็มที่ 3 ขึ้นไป +307,677 ราย สะสม 17,554,662 ราย
ข้อมูล 28 ก.พ.2564- 11 ก.พ. 2565

ผู้ป่วยรักษาอยู่
118,493 ราย
ใน รพ. 56,099 ราย
รพ.สนามและอื่นๆ 62,394 ราย
อาการหนัก 610 ราย
(ใส่เครื่องช่วยหายใจ 128 ราย)

โดย กรมควบคุมโรค กระทรวงสาธารณสุข

ผู้ป่วยโรคโควิด-19 เสียชีวิต ของประเทศไทย รายงานวันที่ 12 ก.พ. 65 (+25 ราย)

จังหวัด	รวม (ราย)
กรุงเทพมหานคร	4
นครปฐม(2) ปทุมธานี(1) สมุทรปราการ(1)	4
ร้อยเอ็ด(2) มหาสารคาม(1)	3
เชียงราย(2) เชียงใหม่(1) เพชรบูรณ์(1) ลำพูน(1)	5
ชุมพร(1) นครศรีธรรมราช(1) นราธิวาส(1)	3
ราชบุรี(3) สุพรรณบุรี(2) ปราจีนบุรี(1)	6

- ชาย 13 ราย หญิง 12 ราย : ไทย(25)
- ค่ามัธยฐานของอายุ 71 ปี (40 – 100 ปี)
- ค่ามัธยฐาน (ทราบติดเชื้อ–เสียชีวิต) 9 วัน (นานสุด 31 วัน)

❖ อายุ 60 ปีขึ้นไป 20 ราย (80%)
❖ อายุน้อยกว่า 60 ปี : มีโรคเรื้อรัง 5 ราย (20%)
รวม 100%

ปัจจัยเสี่ยง-ประเด็นสำคัญ

- HT(16), DM(8), HPL(11), อ้วน(1), โรคไต(7), ติดเตียง(2)
- จากพื้นที่เสี่ยง(0), อาศัยพื้นที่ระบาด(13), อาชีพเสี่ยง(0), เรือนจำ(0)
- ติดเชื้อจากคนใกล้ชิด (12) : คนรู้จัก (16), ครอบครัว (6)

แหล่งข้อมูลและจัดทำโดย : กรมควบคุมโรค กระทรวงสาธารณสุข

จำนวนผู้ติดเชื้อโควิดในประเทศรายใหม่ และสะสม ระลอกมกราคม 2565 วันที่ 1 ม.ค. – 12 ก.พ. 65

ที่	จังหวัด	1 ม.ค. – 5 ก.พ.	6-ก.พ.	7-ก.พ.	8-ก.พ.	9-ก.พ.	10-ก.พ.	11-ก.พ.	12-ก.พ.	รวม(ราย)
	รวม	254,644	10,701	10,304	10,196	13,043	14,576	15,060	16,180	344,704
1	กรุงเทพมหานคร	34,669	1,470	1,391	1,897	2,757	2,635	3,019	3,233	51,071
2	สมุทรปราการ	21,801	1,282	962	983	1,133	986	979	949	29,075
3	ชลบุรี	19,515	556	545	610	641	754	785	813	24,219
4	นนทบุรี	11,753	439	474	578	560	504	615	841	15,764
5	ภูเก็ต	12,427	415	436	399	425	434	412	478	15,426
6	อุบลราชธานี	8,557	170	171	128	142	137	199	206	9,710
7	ขอนแก่น	7,947	256	208	173	246	277	291	302	9,700
8	ปทุมธานี	6,203	209	199	197	213	262	302	364	7,949
9	เชียงใหม่	5,849	187	194	212	252	252	261	274	7,481
10	นครศรีธรรมราช	5,553	213	213	162	185	372	297	367	7,362
11	นครราชสีมา	4,674	184	263	341	306	334	258	336	6,696
12	สมุทรสาคร	4,020	285	199	158	366	317	347	350	6,042
13	ระยอง	4,424	153	173	115	171	211	194	246	5,687
14	บุรีรัมย์	3,808	104	103	100	205	289	278	266	5,153
15	ราชบุรี	3,110	213	265	137	293	379	314	315	5,026

*หมายเหตุ * ปรับข้อมูลจำนวนผู้ติดเชื้อ เฉพาะกลุ่มผู้ติดเชื้อภายในประเทศ ไม่รวมกลุ่มขนส่งสินค้า ยืนยันผลการติดเชื้อจากการสอบสวนโรคในระบบรายงาน ในช่วงต้นการระบาดระลอกใหม่ และไม่นับผู้ป่วยในสถานกักกัน*

จำนวนผู้ติดเชื้อโควิดในประเทศรายใหม่ และสะสม ระลอกมกราคม 2565 วันที่ 1 ม.ค. – 12 ก.พ. 65

ที่	จังหวัด	1 ม.ค. – 5 ก.พ.	6-ก.พ.	7-ก.พ.	8-ก.พ.	9-ก.พ.	10-ก.พ.	11-ก.พ.	12-ก.พ.	รวม(ราย)
16	นครปฐม	3,322	191	274	149	165	210	318	383	5,012
17	ศรีสะเกษ	4,101	124	101	129	135	105	137	117	4,949
18	อุดรธานี	3,933	141	103	125	114	122	155	114	4,807
19	มหาสารคาม	2,868	174	172	162	277	301	266	231	4,451
20	ฉะเชิงเทรา	3,119	167	131	120	172	252	200	201	4,362
21	สุราษฎร์ธานี	3,412	105	131	116	111	130	146	155	4,306
22	สุรินทร์	2,825	128	167	134	179	198	262	282	4,175
23	ลพบุรี	3,230	102	141	95	58	128	131	172	4,057
24	ร้อยเอ็ด	2,767	162	157	141	156	207	227	231	4,048
25	พระนครศรีอยุธยา	2,806	146	160	96	122	97	137	174	3,738
26	สระบุรี	2,649	124	137	154	163	132	143	219	3,721
27	พัทลุง	2,872	122	95	70	87	146	129	105	3,626
28	กาญจนบุรี	2,423	95	93	97	125	129	132	227	3,321
29	ประจวบคีรีขันธ์	2,246	113	101	89	133	205	137	136	3,160
30	นครสวรรค์	2,156	106	94	115	121	215	138	182	3,127

*หมายเหตุ * ปรับข้อมูลจำนวนผู้ติดเชื้อ เฉพาะกลุ่มผู้ติดเชื้อภายในประเทศ ไม่รวมกลุ่มขนส่งสินค้า ยืนยันผลการติดเชื้อจากการสอบสวนโรคในระบบรายงาน ในช่วงต้นการระบาดระลอกใหม่ และไม่นับผู้ป่วยในสถานกักกัน*

จำนวนผู้ติดเชื้อโควิดในประเทศรายใหม่ และสะสม ระลอกมกราคม 2565 วันที่ 1 ม.ค. – 12 ก.พ. 65

ที่	จังหวัด	1 ม.ค. – 5 ก.พ.	6-ก.พ.	7-ก.พ.	8-ก.พ.	9-ก.พ.	10-ก.พ.	11-ก.พ.	12-ก.พ.	รวม(ราย)
31	สุพรรณบุรี	1,913	158	152	110	199	195	191	192	3,110
32	สงขลา	2,272	76	77	89	122	142	125	153	3,056
33	หนองคาย	2,254	137	112	59	105	113	104	95	2,979
34	เพชรบุรี	1,730	109	128	110	199	197	231	121	2,825
35	พังงา	2,258	62	52	48	77	80	92	89	2,758
36	จันทบุรี	1,980	99	76	84	129	114	159	99	2,740
37	ปราจีนบุรี	1,860	84	80	60	147	214	144	126	2,715
38	เลย	2,128	65	74	79	74	70	81	103	2,674
39	พิษณุโลก	1,871	79	84	89	95	145	152	150	2,665
40	ชัยภูมิ	1,778	94	73	87	38	205	201	175	2,651
41	ชุมพร	1,834	102	75	63	89	133	108	154	2,558
42	กาฬสินธุ์	1,875	43	24	74	109	104	101	140	2,470
43	น่าน	1,829	90	114	100	72	118	80	54	2,457
44	เพชรบูรณ์	1,666	90	99	34	98	97	170	114	2,368
45	สระแก้ว	1,588	106	88	118	120	122	87	71	2,300
46	กระบี่	1,767	47	73	71	84	81	78	95	2,296

*หมายเหตุ * ปรับข้อมูลจำนวนผู้ติดเชื้อ เฉพาะกลุ่มผู้ติดเชื้อภายในประเทศ ไม่รวมกลุ่มขนส่งสินค้า ยืนยันผลการติดเชื้อจากการสอบสวนโรคในระบบรายงาน ในช่วงต้นการระบาดระลอกใหม่ และไม่นับผู้ป่วยในสถานกักกัน*

จำนวนผู้ติดเชื้อโควิดในประเทศรายใหม่ และสะสม ระลอกมกราคม 2565 วันที่ 1 ม.ค. – 12 ก.พ. 65

ที่	จังหวัด	1 ม.ค. – 5 ก.พ.	6-ก.พ.	7-ก.พ.	8-ก.พ.	9-ก.พ.	10-ก.พ.	11-ก.พ.	12-ก.พ.	รวม(ราย)
47	เรือนจำและที่ต้องขัง	1,738	30	4	19	40	52	135	131	2,149
48	สกลนคร	1,292	67	53	77	70	141	145	79	1,924
49	ตาก	1,185	81	47	79	151	93	97	111	1,844
50	นครนายก	1,257	103	30	30	109	77	89	80	1,775
51	ตรัง	1,170	38	43	48	50	49	45	56	1,499
52	กำแพงเพชร	988	52	52	28	38	101	99	85	1,443
53	หนองบัวลำภู	978	43	34	31	26	88	81	127	1,408
54	ยโสธร	1,020	49	49	47	45	48	50	76	1,384
55	นครพนม	1,088	21	37	38	39	38	32	59	1,352
56	สุโขทัย	828	53	102	53	71	80	55	106	1,348
57	เชียงราย	1,039	32	32	30	32	53	54	56	1,328
58	แพร่	855	59	46	26	43	63	75	89	1,256
59	ลำปาง	1,037	33	15	26	17	29	24	38	1,219
60	มุกดาหาร	830	34	30	21	46	52	69	84	1,166
61	พะเยา	909	41	41	15	20	51	47	32	1,156
62	อุตรดิตถ์	564	60	45	42	57	93	64	93	1,018

*หมายเหตุ * ปรับข้อมูลจำนวนผู้ติดเชื้อ เฉพาะกลุ่มผู้ติดเชื้อภายในประเทศ ไม่รวมกลุ่มขนส่งสินค้า ยืนยันผลการติดเชื้อจากการสอบสวนโรคในระบบรายงาน ในช่วงต้นการระบาดระลอกใหม่ และไม่นับผู้ป่วยในสถานกักกัน*

จำนวนผู้ติดเชื้อโควิดในประเทศรายใหม่ และสะสม ระลอกมกราคม 2565 วันที่ 1 ม.ค. – 12 ก.พ. 65

ที่	จังหวัด	1 ม.ค. – 5 ก.พ.	6-ก.พ.	7-ก.พ.	8-ก.พ.	9-ก.พ.	10-ก.พ.	11-ก.พ.	12-ก.พ.	รวม(ราย)
63	ตราด	764	28	22	27	31	26	38	27	963
64	บึงกาฬ	605	15	79	31	29	100	44	59	962
65	อุทัยธานี	497	56	49	49	43	86	75	95	950
66	ชัยนาท	547	32	31	28	56	70	80	77	921
67	พิจิตร	641	29	22	13	15	30	34	29	813
68	ปัตตานี	607	28	14	29	21	47	26	31	803
69	อำนาจเจริญ	564	11	12	18	15	24	69	89	802
70	อ่างทอง	481	38	60	17	30	47	36	52	761
71	สมุทรสงคราม	471	11	30	32	45	58	40	35	722
72	ยะลา	529	7	13	9	26	24	31	59	698
73	สตูล	488	13	6	18	32	22	36	15	630
74	ลำพูน	483	14	34	10	20	6	5	24	596
75	ระนอง	440	22	11	16	21	24	27	22	583
76	แม่ฮ่องสอน	446	5	2	4	3	11	7	13	491
77	สิงห์บุรี	356	14	19	19	15	24	11	22	480
78	นราธิวาส	305	5	6	9	17	19	27	29	417

*หมายเหตุ * ปรับข้อมูลจำนวนผู้ติดเชื้อ เฉพาะกลุ่มผู้ติดเชื้อภายในประเทศ ไม่รวมกลุ่มขนส่งสินค้า ยืนยันผลการติดเชื้อจากการสอบสวนโรคในระบบรายงาน ในช่วงต้นการระบาดระลอกใหม่ และไม่นับผู้ป่วยในสถานกักกัน*

จำนวนผู้ติดเชื้อโควิดในประเทศรายใหม่ วันที่ 12 ก.พ. 65 จำนวน 10 อันดับแรก

อันดับที่	จังหวัด	รายวัน 12 ก.พ.	รวมตั้งแต่ วันที่ 1 ม.ค. – 12 ก.พ. 65
1	กรุงเทพมหานคร	3,233	51,071
2	สมุทรปราการ	949	29,075
3	นนทบุรี	841	15,764
4	ชลบุรี	813	24,219
5	ภูเก็ต	478	15,426
6	นครปฐม	383	5,012
7	นครศรีธรรมราช	367	7,362
8	ปทุมธานี	364	7,949
9	สมุทรสาคร	350	6,042
10	นครราชสีมา	336	6,696

แหล่งข้อมูลและจัดทำโดย : กรมควบคุมโรค กระทรวงสาธารณสุข

จำนวนผู้ติดเชื้อที่มาจากต่างประเทศ จำแนกตามประเภท
ตั้งแต่วันที่ 1 - 11 กุมภาพันธ์ 2565 (สะสม 1,977 ราย)

ธันวาคม 2564	1,300 ราย (290,617 คน = 0.45 %)	มกราคม 2565	7,062 ราย (189,193 คน = 3.73 %)	กุมภาพันธ์ 2565	1,977 ราย (62,837 คน = 3.15 %)
Test & Go	923 ราย (240,552 คน = 0.38 %)	Test & Go	2,693 ราย (70,704 คน = 3.81 %)	Test & Go	201 ราย (28,344 คน = 0.71 %)
Sandbox	158 ราย (42,867 คน = 0.37 %)	Sandbox	3,608 ราย (83,825 คน = 4.30 %)	Sandbox	1,625 ราย (29,099 คน = 5.58 %)
Quarantine	219 ราย (7,198 คน = 3.04 %)	Quarantine	761 ราย (34,664 คน = 2.20 %)	Quarantine	151 ราย (5,394 คน = 2.80 %)

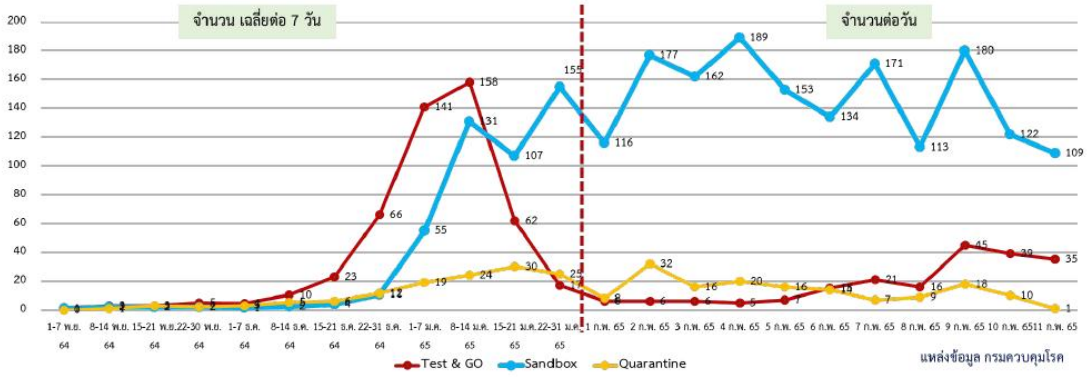

ผู้เดินทางมาจากต่างประเทศ รวม 150 ราย

ตารางแสดงรายชื่อประเทศต้นทางที่พบผู้ติดเชื้อโควิด 19 ที่เดินทางมายังราชอาณาจักรไทย ณ วันที่ 12 กุมภาพันธ์ 2565

ลำดับ	ประเทศ	จำนวน (ราย)								รวม
		Test and go		Sandbox		Quarantine		ลักลอบ		
		คนไทย	ต่างชาติ	คนไทย	ต่างชาติ	คนไทย	ต่างชาติ	คนไทย	ต่างชาติ	
1	Russia	-	4	-	39	-	-	-	-	43
2	Kazakhstan	-	3	-	11	-	-	-	-	14
3	Ukraine	-	1	-	8	-	-	-	-	9
4	Denmark	-	2	-	5	-	-	-	-	7
5	France	-	2	-	5	-	-	-	-	7
6	Germany	-	1	-	6	-	-	-	-	7
7	Sweden	1	3	-	2	-	-	-	-	6
8	Romania	-	1	-	5	-	-	-	-	6
9	United Kingdom	-	1	-	4	-	-	-	-	5
10	Cambodia	-	1	-	-	-	4	-	-	5
11	India	-	3	-	-	-	-	-	-	3
12	Finland	-	-	-	3	-	-	-	-	3
13	Lithuania	-	-	-	3	-	-	-	-	3
14	Singapore	-	1	-	1	-	-	-	-	2
15	Turkey	-	-	1	1	-	-	-	-	2

ผู้เดินทางมาจากต่างประเทศ รวม 150 ราย

ตารางแสดงรายชื่อประเทศต้นทางที่พบผู้ติดเชื้อโควิด 19 ที่เดินทางมายังราชอาณาจักรไทย ณ วันที่ 12 กุมภาพันธ์ 2565

ลำดับ	ประเทศ	จำนวน (ราย)								รวม
		Test and go		Sandbox		Quarantine		ลักลอบ		
		คนไทย	ต่างชาติ	คนไทย	ต่างชาติ	คนไทย	ต่างชาติ	คนไทย	ต่างชาติ	
16	Spain	-	1	-	1	-	-	-	-	2
17	Belgium	-	-	-	2	-	-	-	-	2
18	Burma	-	1	-	-	-	-	-	1	2
19	Czechia	-	-	-	2	-	-	-	-	2
20	United Arab Emirates	-	2	-	-	-	-	-	-	2
21	Switzerland	-	-	-	1	-	-	-	-	1
22	Argentina	-	-	-	1	-	-	-	-	1
23	Netherlands	-	-	-	1	-	-	-	-	1
24	Norway	-	1	-	-	-	-	-	-	1
25	United States of America	-	-	-	-	-	1	-	-	1
26	Brazil	-	1	-	-	-	-	-	-	1
27	Australia	-	-	-	1	-	-	-	-	1
28	Israel	-	-	-	1	-	-	-	-	1
29	Kuwait	-	1	-	-	-	-	-	-	1
30	Saudi Arabia	-	1	-	-	-	-	-	-	1

ผู้เดินทางมาจากต่างประเทศ รวม 150 ราย

ตารางแสดงรายชื่อประเทศต้นทางที่พบผู้ติดเชื้อโควิด 19 ที่เดินทางมายังราชอาณาจักรไทย ณ วันที่ 12 กุมภาพันธ์ 2565

ลำดับ	ประเทศ	จำนวน (ราย)								รวม
		Test and go		Sandbox		Quarantine		ลักลอบ		
		คนไทย	ต่างชาติ	คนไทย	ต่างชาติ	คนไทย	ต่างชาติ	คนไทย	ต่างชาติ	
31	Hungary	-	-	-	1	-	-	-	-	1
32	Vietnam	-	1	-	-	-	-	-	-	1
33	Iceland	-	1	-	-	-	-	-	-	1
34	Japan	-	1	-	-	-	-	-	-	1
35	Uzbekistan	-	-	-	1	-	-	-	-	1
36	South Africa	-	-	1	-	-	-	-	-	1
37	Ireland	-	-	-	1	-	-	-	-	1
38	Serbia	-	-	-	1	-	-	-	-	1
รวม		35		109		5		1		150

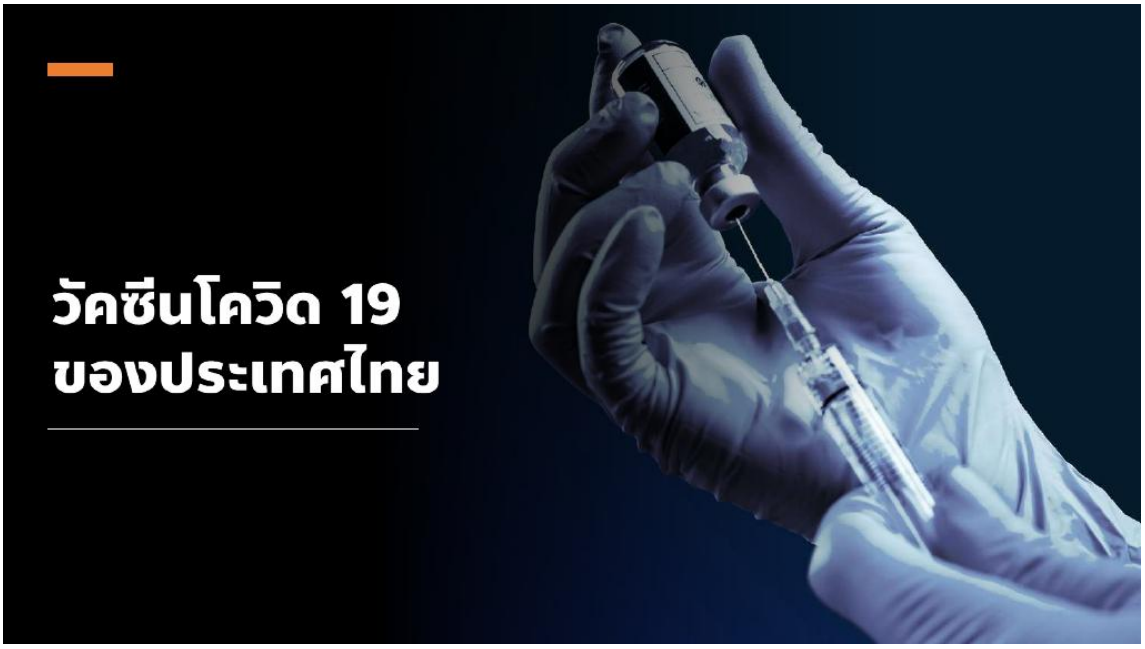

สรุปผลการฉีดวัคซีนโควิด 19 ในประเทศไทย

ผลการให้บริการวัคซีน วันที่ 11 กุมภาพันธ์ 2565 เวลา 18.00 น.

จำนวนผู้ได้รับวัคซีน		เพิ่มขึ้นวันนี้		ตั้งแต่วันที่ 28 ก.พ. 2564		จำนวนร้อยละของผู้ได้รับวัคซีน*
		เพิ่มขึ้น +	451,666 โดส	สะสม	119,463,313 โดส	
จำแนกรายเข็ม	เข็มที่ 1	รายใหม่ +	71,211 ราย	สะสม	52,728,528 ราย	คิดเป็น 75.8% ของปชก.
	เข็มที่ 2	รายใหม่ +	72,778 ราย	สะสม	49,180,123 ราย	คิดเป็น 70.7% ของปชก.
	เข็มที่ 3 ขึ้นไป	รายใหม่ +	307,677 ราย	สะสม	17,554,662 ราย	คิดเป็น 25.2% ของปชก.

* ปรับฐานประชากร ปี 2565 ตามมติการประชุม ศบค. เมื่อวันที่ 20 มกราคม 2565 เป็นจำนวน 69,556,204 คน

ที่มา : ฐานข้อมูลกระทรวงสาธารณสุข (MOPH Immunization Center) ข้อมูล ณ วันที่ 11 กุมภาพันธ์ 2565 เวลา 18.00 น.

ผลการให้บริการวัคซีนโควิด 19 ในกลุ่มเป้าหมายหลัก

กลุ่มเป้าหมายหลัก เดือนกุมภาพันธ์ 2565	จำนวนเป้าหมาย (คน)	เข็มที่ 1 (โดส)	ความครอบคลุม (ร้อยละ)
ผู้ที่มีอายุ 60 ปีขึ้นไป	12,711,943	10,490,801	82.5 ข้อมูล ณ วันที่ 11 ก.พ.65
ผู้ที่มีอายุ 5 – 11 ปี	5,150,082	146,354	2.1 ข้อมูล ณ วันที่ 11 ก.พ.65

ที่มา : ฐานข้อมูลกระทรวงสาธารณสุข (MOPH Immunization Center) และฐานประชากรตามสิทธิการประชุม สปสช. เมื่อวันที่ 20 มกราคม 2565

หมายเหตุ : อยู่ระหว่างปรับปรุงการประมวลผลข้อมูลประชากรรายกลุ่มย่อย

ที่มา : ฐานข้อมูลกระทรวงสาธารณสุข (MOPH Immunization Center)

ข้อมูล ณ วันที่ 11 กุมภาพันธ์ 2565 เวลา 18.00 น.

รายงาน มาตรการ รายวัน

ศูนย์ปฏิบัติการแก้ไขสถานการณ์ฉุกเฉินด้านความมั่นคง
การตรวจกิจการ/กิจกรรมตามมาตรการป้องกันและควบคุมโรค

ผลการตรวจ	11 ก.พ.65	1ก.ค.63–11 ก.พ.65
จำนวน	6,661	6,061,942
ปฏิบัติไม่ครบ	5 (0.08%)	123,700 (2.04%)
ไม่มี "ไทยชนะ"	5 (0.08%)	-
ไม่ปฏิบัติ	0 (0.00%)	-

ผลการตรวจ "Platform ไทยชนะ" 11 ก.พ.65

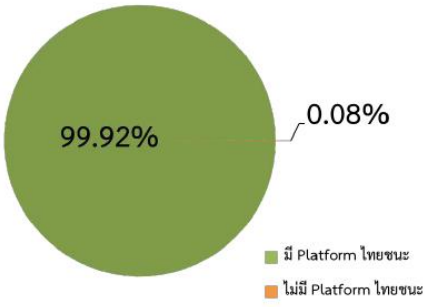

ตรวจตามมาตรการหลัก

ชุดตรวจร่วม	ชุดตรวจทั่วไป	ชุดตรวจส่วนกลาง
90	1,500	148

ตรวจอื่นๆ

ชุดตรวจตามมาตรการเสริม	ชุดตรวจเฉพาะ (ตามคู่มือ)
กทม. ศปก.จ. ศปก.อ.ศปก.ต. ศปท.	สธ. พณ. กก. วธ. ทส.

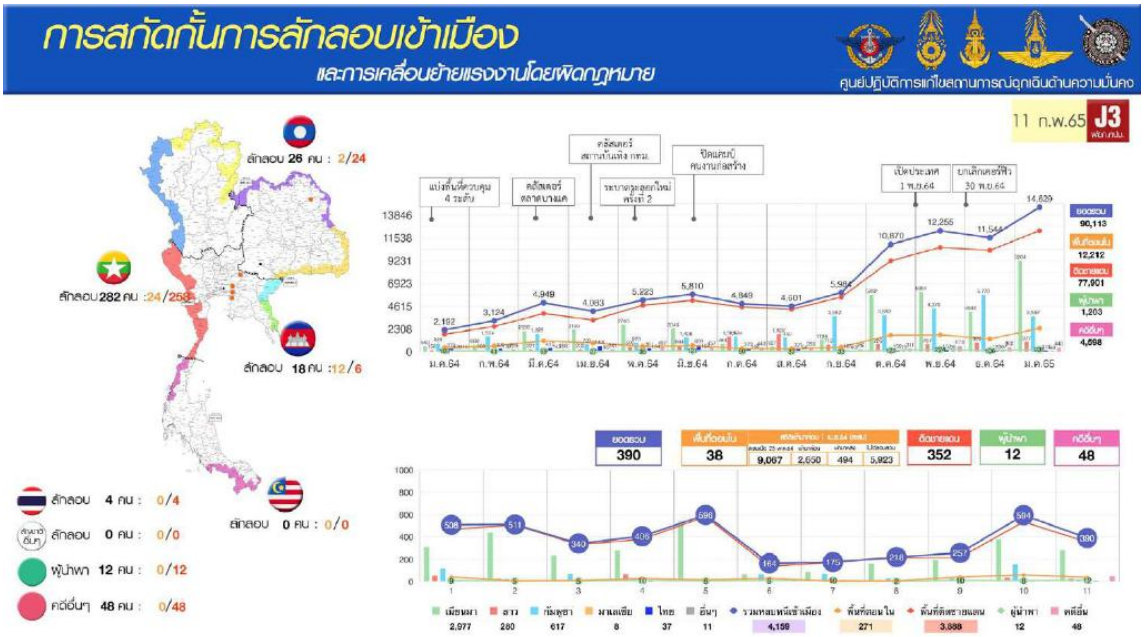
การสกัดกั้นการลักลอบเข้าเมือง
และการเคลื่อนย้ายแรงงานโดยผิดกฎหมาย
ศูนย์ปฏิบัติการแก้ไขสถานการณ์ฉุกเฉินด้านความมั่นคง
11 ก.พ.65
J3
ลักลอบ 26 คน : 2/24
ลักลอบ282 คน :24/258
ลักลอบ 18 คน :12/6
ลักลอบ 4 คน : 0/4
ลักลอบ 0 คน : 0/0
ลักลอบ 0 คน : 0/0
พุ่นำพา 12 คน : 0/12
คดีอื่นๆ 48 คน : 0/48
ยอดรวม 390
38
352
12
48

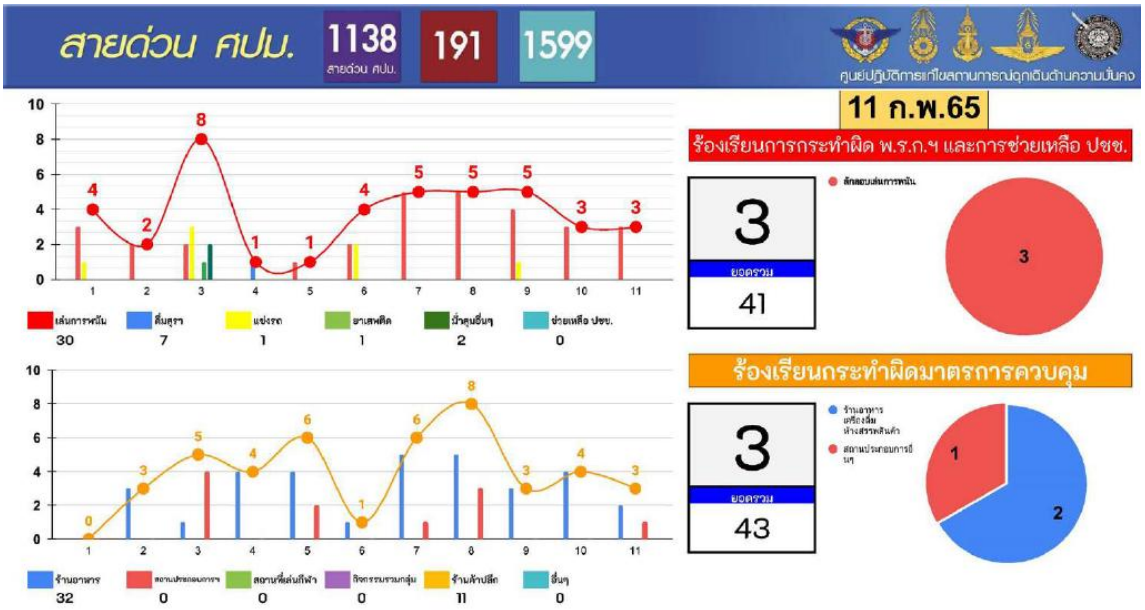
สายด่วน ศปม.
1138
สายด่วน ศปม.
191
1599
ศูนย์ปฏิบัติการแก้ไขสถานการณ์ฉุกเฉินด้านความมั่นคง
11 ก.พ.65
ร้องเรียนการกระทำผิด พ.ร.ก.ฯ และการช่วยเหลือ ปชช.
3
ยอดรวม
41
ร้องเรียนกระทำผิดมาตรการควบคุม
3
ยอดรวม
43

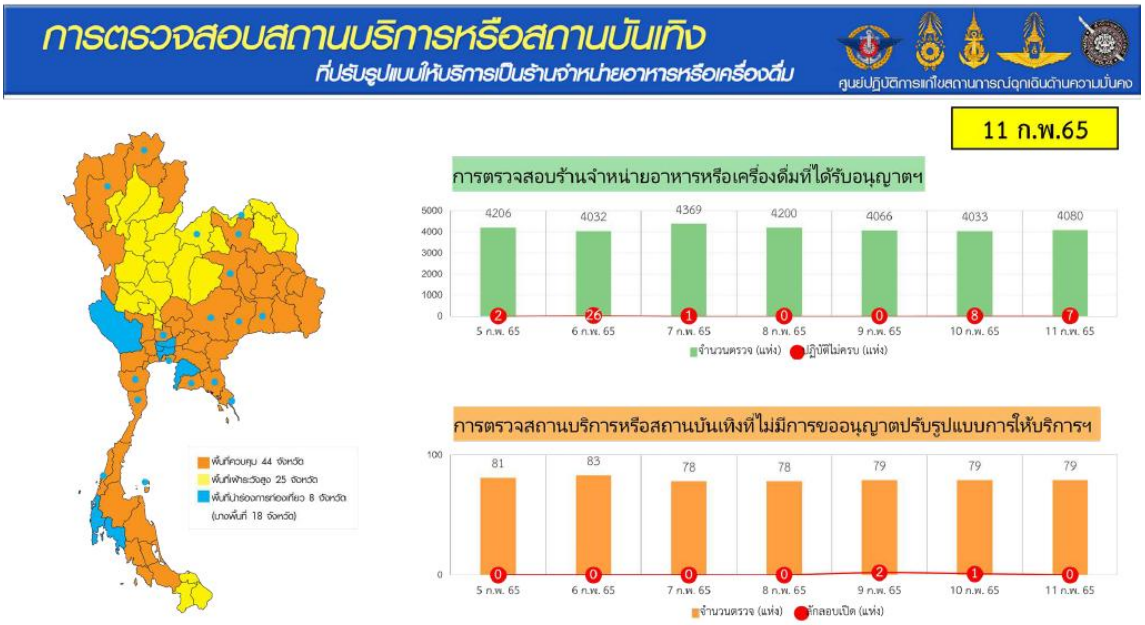

ศบค.
ศูนย์บริหารสถานการณ์
โควิด-19
#สู้ไปด้วยกัน #ประเทศไทยต้องชนะ